



**Secretaria da Cultura, Juventude, Esporte e Lazer –
SECJEL**

Relatório de Gestão

2018

SUMÁRIO

1 Apresentação	7
2 A SECJEL	7
2.1 Contextualização	7
2.2 Competência Institucional	8
2.3 Estrutura organizacional	9
2.4 Principais clientes e usuários	10
2.5 Principais instalações e localidades	10
3 Organograma	12
4 Recursos Humanos	13
4.1 Estrutura de servidores	13
4.2 Estrutura de terceirizados	13
5 Estratégias de Ação	13
5.1 Contexto	13
5.2 Objetivos e metas	14
6 Resultados da Atuação	14
6.1 Cultura	14
6.1.1 <i>Casa da Cultura/ Cine Falb Rangel/ Galeria Zenon Barreto</i>	14
6.1.2 <i>Theatro São João</i>	15
6.1.3 <i>Escola de Música de Sobral</i>	16
6.1.4 <i>Casa do Capitão Mor</i>	16
6.1.5 <i>Pinacoteca de Sobral - Espaço Raimundo Cela</i>	17
6.1.6 <i>Museu MADI</i>	18
6.1.7 <i>Calendário Anual de Ações e Eventos</i>	19
6.1.7.1 <i>Bois e Reisados</i>	19
6.1.7.2 <i>Bloco dos Sujos</i>	20
6.1.7.3 <i>Desfile das Escolas de Samba</i>	21
6.1.7.4 <i>Semana de Museus</i>	24
6.1.7.5 <i>São João de Sobral</i>	25
6.1.7.6 <i>Virada Cultural - Aniversário de Sobral</i>	29
6.1.7.7 <i>Aniversário da Escola de Música</i>	31

6.1.7.8 Aniversário do Theatro São João	32
6.1.7.9 <i>Semana do Patrimônio</i>	33
6.1.7.10 <i>Concertos Natalinos</i>	36
6.1.7.11 <i>Show da Virada</i>	37
6.1.8 <i>Editais</i>	38
6.1.8.1 <i>Edital de Incentivo aos grupos de Bois e Reisado</i>	38
6.1.8.2 <i>Edital de Incentivo às Escolas de Samba</i>	38
6.1.8.3 <i>Edital de Ocupação do Theatro São João</i>	38
6.1.8.4 <i>Editais de Credenciamento Artístico 2018.1 e 2018.2</i>	39
6.1.8.5 <i>Edital de Incentivo às Quadrilhas Juninas de Sobral</i>	39
6.1.8.6 <i>Edital do II Festival Regional de Quadrilhas Juninas de Sobral</i>	40
6.1.9 <i>Atividades Realizadas por meio de Contrato de Gestão com Organização Social</i>	40
6.1.9.1 <i>Doces Lembranças</i>	40
6.1.9.2 <i>Quintal da Poesia</i>	41
6.1.9.3 <i>Praça Viva</i>	42
6.1.9.4 <i>Domingo das Crianças</i>	43
6.1.9.5 <i>Teatro de Terça</i>	44
6.1.9.6 <i>Quinta que Dança</i>	45
6.1.9.7 <i>Largo Musical</i>	46
6.1.9.8 <i>Quintal da Poesia</i>	46
6.1.9.9 <i>Tenda Madi</i>	47
6.1.9.10 <i>Percursos Culturais</i>	48
6.1.9.11 <i>Alvorada e Por do Som</i>	49
6.1.9.12 <i>Circuladô</i>	50
6.1.9.13 <i>Batalha de Rima da Zona Norte</i>	51
6.1.9.14 <i>Exposições Temporárias</i>	52
6.1.9.15 <i>Programação de Formação</i>	56
6.2 <i>Juventude</i>	57
6.2.1 <i>Programa Estação Juventude</i>	57
6.2.2 <i>Estação Games</i>	59
6.2.3 <i>Se Liga Juventude</i>	60
6.2.4 <i>Bolsa universidade</i>	62

6.2.5 <i>Mostra de Danças Urbanas</i>	63
6.2.6 <i>VI Semana Municipal do Adolescente</i>	64
6.2.7 <i>Visita institucional, espaço de participação, seminários e encontros</i>	64
6.2.7.1 <i>Solenidade na Câmara em Homenagem aos Destaques Juvenis de Sobral</i>	64
6.2.7.2 <i>Espetáculo Tempo de Brincar</i>	65
6.2.7.3 <i>Curso de Redução de Danos</i>	65
6.2.7.4 <i>Dia da Cidadania</i>	66
6.2.8 <i>Estação das Artes</i>	66
6.2.8.1 <i>Jovens Comunicadores</i>	67
6.2.9 <i>Participação em Eventos</i>	67
6.3 <i>Esporte e Lazer</i>	68
6.3.1 <i>Equipamentos, Construções e Reformas</i>	68
6.3.1.1 <i>Estádio do Junco</i>	68
6.3.1.2 <i>Praça da Juventude</i>	69
6.3.1.3 <i>Vila Olímpica</i>	69
6.3.1.4 <i>Ginásio Poliesportivo</i>	70
6.3.1.5 <i>Mini Estádios</i>	70
6.3.1.6 <i>Pistas de Skate</i>	71
6.3.1.7 <i>Pista de Bicycross</i>	71
6.3.1.8 <i>Academias ao Ar Livre</i>	72
6.3.1.9 <i>Areninhas</i>	73
6.3.1.10 <i>Campinho da Galera</i>	74
6.3.1.11 <i>Quadras Cobertas</i>	74
6.3.1.12 <i>Centro de Iniciação Esportiva - CIE</i>	75
6.3.1.13 <i>Reformas</i>	75
6.3.2 <i>Programas, Projetos e Eventos</i>	76
6.3.2.1 <i>Bolsa Atletas de Sobral</i>	76
6.3.2.2 <i>PDES - Program de Desenvolvimento Esportivo e Social</i>	77
6.3.2.3 <i>Ativa Sobral</i>	78
6.3.2.4 <i>Bike Sobral</i>	78
6.3.2.5 <i>Lazer na Praça</i>	79
6.3.2.6 <i>Meia Maratona de Sobral</i>	80

6.3.2.7 Dia do Desafio	80
6.3.2.8 Circuito Sobralense de Esportes	81
6.3.2.9 I Copa Areninha	81
6.3.2.10 I Copinha Nova Caiçara	82
6.3.2.11 Jogos Escolares Sobralenses	82
6.3.2.12 Escola de Formação Olímpica - ESFO	83
6.3.2.13 Eventos da ESFO	83
6.3.3 Editais	84
6.3.3.1 Edital de Ocupação das Quadras das Escolas Municipais e CRAS de Sobral	84
6.3.3.2 Edital de Ocupação do Ginásio Poliesportivo	85
6.3.3.3 Edital de Incentivo ao Esporte e Lazer	86
6.3.4 Política de Fomento ao Esporte	86
6.3.4.1 Termos de Fomento	86
6.3.4.2 Material Esportivo	87
6.3.4.3 Liga Sobralense de Futsal	87
6.3.4.4 Liga Sobralense de Futebol	88
6.3.4.5 Seleção Sobralense de Futsal	88
6.3.4.6 Projeto de Estágio Municipal (Esporte e Lazer)	89
6.3.5 Outros Eventos Apoiados	89
6.4 Convênio e Obras	90
6.4.1 Convênios Firmados com o Governo do Estado do Ceará	90
6.4.1.1 Quadra Esportiva da Localidade de Ouro Branco	91
6.4.1.2 Quadra Esportiva do Distrito de São José do Torto	91
6.4.1.3 Quadra Esportiva do Distrito de Baracho	92
6.4.1.4 Quadra Esportiva do Distrito de Salgado do Machados	92
6.4.1.5 Quadra Esportiva do Distrito de Patos	93
6.4.1.6 Construção de Coberta da Quadra Esportiva do Distrito de Rafael Arruda	93
6.4.1.7 Obra de Restauro do Prédio da Estação Ferroviária	94
6.4.2 Convênio Firmados com o Governo Federal	94
6.4.2.1 Construção de Miniestádio na Localidade de São Francisco	94
6.4.2.2 Construção de Miniestádio na Localidade de Recreio	95
6.4.2.3 Construção de Miniestádio no Bairro Tamarindo	95

<i>6.4.2.4 Construção de Quadra Poliesportiva no Bairro Novo Recanto</i>	96
<i>6.4.2.5 Construção da Quadra Poliesportiva da Vila Olímpica</i>	96
<i>6.4.2.6 Construção de 03 Campos de Futebol nos Distritos de Bonfim, Boqueirão e Jaibaras</i>	97
<i>6.4.2.7 Reforma do Miniestádio de Carácara</i>	97
<i>6.4.2.8 Reforma e Ampliação da Pista de Bicicross</i>	98
<i>6.4.2.9 Construção do Centro de Iniciação ao Esporte</i>	98
<i>6.4.2.10 Aquisição de Equipamentos Permanentes para 05 Academias ao Ar Livre</i>	99
6.5 Síntese da execução orçamentária e financeira	99
<i>6.5.1 Orçamento autorizado, por fonte</i>	99
<i>6.5.2 Despesas Empenhadas por Elemento e Natureza de Despesa</i>	100
<i>6.5.3 Demonstrativos do Fluxo Financeiro de Projetos e Programas Financiados com Recursos Externos</i>	102
<i>6.5.4 Demonstrativos das Transferências de Recursos mediante Convênios, Ajustes, Acordos, Termos de Parceria ou Outros Instrumentos Congêneres</i>	102
<i>6.5.4.1 Quantitativos</i>	102
<i>6.5.4.2 Desmonstrativos das Transferências de Recursos</i>	110
<i>6.5.5 Licitações</i>	118
<i>6.5.6 Demonstrativo das Despesas</i>	118
<i>6.5.6.1 Despesas de Custeio</i>	119
<i>6.5.7 Demonstrativo do Patrimônio</i>	119
<i>6.5.7.1 Bens Imóveis</i>	119
<i>6.5.7.2 Bens Móveis (equipamentos e material permanente)</i>	120
7 Conclusão	120

1 APRESENTAÇÃO

O **Relatório de Gestão** apresenta informações sobre as ações e resultados da **Secretaria da Cultura, Juventude, Esporte e Lazer – SECJEL** do Município de Sobral, tanto na perspectiva do que está posto em sua programação e execução orçamentária, quanto do seu planejamento estratégico, durante o ano de 2018.

O propósito principal do Relatório de Gestão está na projeção do resultado alcançado pela SECJEL, apresentando a definição de diretrizes e normas relativas ao modelo institucional.

É importante destacar que este documento tem como base tornar transparente as ações realizadas em cada Secretaria pertencente à Prefeitura Municipal de Sobral e a estrutura do relatório expressa informações que apoiarão a gestão, bem como servirão como uma orientação para eventuais redirecionamentos que futuramente se tornem necessários.

Este relatório está estruturado da seguinte forma:

A primeira sessão apresenta a estrutura da SECJEL, com a contextualização da criação do órgão, suas competências institucionais, estrutura organizacional.

Na segunda sessão é exibido o organograma da SECJEL.

A terceira sessão trata dos recursos humanos da SECJEL e são discriminados o quantitativo de servidores lotados, bem como os terceirizados contratados no órgão.

A quarta sessão aborda os aspectos estratégicos adotados pela Secretaria, bem como seu planejamento e ações adotadas pela unidade com o intuito de sanar e solucionar eventuais dificuldades, demonstrando os resultados de sua atuação.

A quinta sessão trata da questão orçamentária da Secretaria. Aqui são expostos os valores recebidos e transferidos, bem como apresenta planilhas com os quantitativos da atuação da Secretaria, possibilitando assim encontrar um parâmetro de valores para os exercícios futuros.

A sexta e última sessão apresenta a conclusão e propostas a serem implementadas na Secretaria, contribuindo para o crescimento e desenvolvimento do interesse público.

2 A SECJEL

2.1 CONTEXTUALIZAÇÃO

A Secretaria da Cultura, Juventude, Esporte e Lazer, regulamentada pela Lei nº 1.607 de 02 de fevereiro de 2017, alterada pela Lei nº 1.634 de 20 de junho de 2017, é o órgão que formula e coordena a execução das políticas públicas de cultura, juventude, esporte e lazer do Município de Sobral, incluindo o desenvolvimento de ações que visam a proteção da memória e do patrimônio histórico artístico e cultural, promovendo a inclusão e integração social, qualidade de vida e incentivo à formação esportiva, por meio das políticas de esportes, juventude e lazer para crianças, adolescentes, jovens, adultos, idosos e portadores de deficiência.

Neste ano de 2018 foram incontáveis as atividades da Prefeitura Municipal de Sobral, por intermédio da Secretaria da Cultura, Juventude, Esporte e Lazer, executadas nos diversos espaços, praças, quadras e estações gerenciados pela pasta.

Podemos afirmar que dos esforços direcionados para as áreas de cultura, juventude, esporte e lazer no município, brotaram iniciativas importantes e que vêm se integrando ao cotidiano dos sobralenses.

São programas e iniciativas que ajudam as pessoas a conhecerem melhor a cidade, não só como centro cultural e histórico, mas pelos resultados positivos nas práticas desportivas e na fruição cultural de formação intelectual e social das juventudes.

No desenvolvimento das atividades, a SECJEL oferece serviços gratuitos em suas áreas de atuação, nos equipamentos esportivos, culturais e de juventude: manifestações culturais populares, práticas esportivas, formação, oficinas, cursos, ações de cidadania, etc.

A Secretaria da Cultura, Juventude, Esporte e Lazer – SECJEL tem a missão de executar políticas voltadas para a Cultura, a Juventude, o Esporte e Lazer, comprometidas com o desenvolvimento integral, a efetivação de direitos, o incentivo a uma vida saudável, a qualidade de vida e a inclusão social de crianças, jovens, adultos, idosos e portadores de deficiência do Município de Sobral.

2.2 COMPETÊNCIA INSTITUCIONAL

De acordo com a Lei Nº 1607 de 02/02/2017 (IOM 847 de 03/12/2017) e alterada pela Lei nº 1634 de 20/06/2017 (DOM 088 de 20/06/2017), que dispõe sobre a organização e a estrutura administrativa do Poder Executivo Municipal, compete à Secretaria da Cultura, Juventude, Esporte e Lazer formular e coordenar a execução das políticas públicas de cultura, juventude, esporte e lazer do Município de Sobral, incluindo o desenvolvimento de ações que visem a proteção da memória e do patrimônio histórico artístico e cultural, promovendo a inclusão e integração social, qualidade de vida e incentivo a formação esportiva, através das políticas de esportes, juventude e lazer para crianças, adolescentes, jovens, adultos, idosos e portadores de deficiência, visando melhorar a qualidade de vida e a inclusão social dos cidadãos e cidadãs do Município, competindo-lhe:

- I. formular e executar a política municipal de esportes, coordenando, supervisionando e incentivando a realização de atividades físicas, desportivas e recreativas, como instrumento de inclusão social e promoção do bem-estar físico e psicológico à população;
- II. promover a democratização do acesso às práticas de esporte e lazer com equidade, participação popular e qualidade para as comunidades de Sobral;
- III. acompanhar e monitorar a execução da política de esporte e lazer do Município;
- IV. disciplinar, regulamentar, coordenar e promover a realização de eventos e práticas esportivas inclusive em vias e logradouros públicos, articulando-se com órgãos e entidades do poder público e da iniciativa privada;
- V. desenvolver estudos, programas e projetos, objetivando a definição de áreas para a implantação e promoção das diversas modalidades esportivas, com vistas à recreação, ao lazer e à saúde;
- VI. incentivar a comunidade para o melhor aproveitamento dos espaços públicos ou recursos naturais para a prática de esportes;
- VII. coordenar e gerenciar os programas e os projetos a serem efetivados pela Administração Municipal nas áreas de esporte e lazer;

- VIII. operar e manter em boas condições de uso os equipamentos relacionados ao esporte sob a gestão da cidade;
- IX. definir políticas e diretrizes de cultura, em consonância com a Política Nacional de Cultura, com a Lei Orgânica do Município, e com os Planos Nacional e Municipal de Cultura, bem como estabelecer normas gerais para a efetivação das ações culturais do Município;
- X. desenvolver, coordenar, acompanhar e monitorar as políticas públicas de cultura que possibilitem o reconhecimento, a pesquisa, a formação, a estruturação, o fomento, a defesa, a proteção, a preservação, a valorização e a difusão das mais variadas expressões culturais, entendendo a cultura como afirmação da vida em suas mais diversas formas de expressão, artísticas ou não artísticas, no âmbito do Município;
- XI. coordenar e gerenciar, tecnicamente, as propostas e projetos a serem efetivados pela Administração Municipal na área da cultura;
- XII. desenvolver e gerir, em parceria com outros órgãos gestores da área social do Município, programas e ações intersetoriais que promovam e estimulem a inclusão e a emancipação social, fomentando as identidades e as diferenças, afirmando e reconhecendo a diversidade cultural existente;
- XIII. preservar os bens culturais imateriais pertencentes ao patrimônio histórico e cultural do Município, com sua proteção e valorização;
- XIV. incentivar e difundir todas as formas de produção artística e literária, através da promoção de eventos culturais, envolvendo a comunidade em projetos específicos, para afirmar o cidadão-indivíduo enquanto agente cultural e guardião da memória coletiva;
- XV. auxiliar a administração do tombamento total ou parcial de bens materiais, móveis e imóveis, públicos e particulares, e administrar o registro de bens de natureza imaterial existentes no Município de Sobral;
- XVI. apoiar técnica e administrativamente o Conselho Municipal de Política Cultural de Sobral;
- XVII. promover a Conferência Municipal de Cultura, com ampla participação popular, objetivando a construção e o acompanhamento coletivo das políticas públicas;
- XVIII. estruturar e realizar cursos de formação e qualificação da população em geral, nas áreas de criação, produção, gestão e mercado cultural, primando pela democratização dos saberes e fazeres na cidade;
- XIX. gerenciar de forma autônoma e democrática os recursos destinados à cultura, os recursos do Fundo Municipal de Preservação do Patrimônio Cultural, estes sob orientação e controle do Conselho Municipal de Política Cultural, tendo como referência as políticas públicas de cultura do Município e o Plano Municipal de Cultura;
- XX. promover, em parceria com a Secretaria Municipal da Educação, a oferta de programas de ações culturais vinculados ao currículo escolar;
- XXI. realizar estudos e pesquisas sobre a situação dos Jovens no Município;
- XXII. planejar, gerenciar, integrar e executar, direta ou indiretamente, políticas e programas de interesse específico dos Jovens;
- XXIII. desenvolver projetos e serviços voltados para o atendimento ao Jovem e ações voltadas para a garantia de direitos e da plena inserção do jovem na vida econômica, social, política e cultural;
- XXIV. desempenhar outras atividades necessárias ao cumprimento de suas finalidades, bem como outras que lhe forem delegadas.

2.3 ESTRUTURA ORGANIZACIONAL

Em conformidade ao Art. 2º do Decreto nº 1834 de 16/02/2017, a estrutura organizacional básica e setorial da Secretaria da Cultura, Juventude, Esporte e Lazer é a seguinte:

1. Secretário
2. Assessoria Técnica
3. Assessoria Jurídica
4. Assessoria de Comunicação
5. COORDENADORIA ADMINISTRATIVO-FINANCEIRA
 - 5.1. Célula de Projetos e Convênios
 - 5.2. Célula de Equipamentos e Patrimônio
6. COORDENADORIA DE CULTURA
 - 6.1. Célula de Patrimônio Histórico e Material - Museologia
 - 6.1.1. Escola de Música
 - 6.1.2. Theatro São João
 - 6.1.3. Casa do Capitão-Mor
 - 6.1.4. Pinacoteca
 - 6.1.5. Museu Madi
 - 6.1.6. Museu do Eclipse
 - 6.1.7. Casa da Cultura
 - 6.2. Célula de Fomento
7. COORDENADORIA DE ESPORTE E LAZER
 - 7.1. Célula de Esporte Inclusivo
 - 7.2. Célula de Atividade Física e Lazer
 - 7.2.1. Estádio do Junco
 - 7.2.2. Miniestádios
 - 7.2.3. Ginásio Plínio Pompeu
 - 7.2.4. Vila Olímpica
 - 7.2.5. Praça da Juventude
8. COORDENADORIA DE JUVENTUDE
 - 8.1. Célula de Políticas Públicas de Juventude
 - 8.2. Célula de Pesquisa, Inovação e Monitoramento
 - 8.2.1. Estação Juventude Mucambinho
 - 8.2.2. Estação Juventude Novo Recanto
 - 8.2.3. Estação Juventude Nova Caiçara
 - 8.2.4. Estação Juventude Cohab I
 - 8.2.5. Espaço Cultural de Taperuaba
 - 8.2.6. Espaço Cultural de Aracatiaçu

(*) Esta estrutura deverá sofrer alterações para adequação dos cargos que permitirão o funcionamento satisfatório da Secretaria.

2.4 PRINCIPAIS CLIENTES E USUÁRIOS

Os principais clientes e usuários dos serviços e atividades oferecidos pela Secretaria da Cultura, Juventude, Esporte e Lazer são os habitantes do município de Sobral e seus distritos.

2.5 PRINCIPAIS INSTALAÇÕES E LOCALIDADES

Unidade	Endereço
Sede da SECJEL	Rua Oriano Mendes, 250, Centro
Casa da Cultura/ Cine Falb Rangel / Galeria Zenon Barreto	Avenida Dom José, 881, Centro

Theatro São João	Praça São João, 156, Centro
Escola de Música	Avenida Dom José, 1126, Centro
Casa do Capitão-Mor	Rua Randal Pompeu, 145, Centro
Museu do Eclipse	Praça Osvaldo Rangel SN, Centro
Pinacoteca de Sobral	Rua Menino Deus, 17, Centro
Museu MADI	Margem Esquerda, Centro
Estação Juventude Novo Recanto	Rua João Paulo II, Quadras 11 e 12,
Estação Juventude Cohab I	Rua C S/N (antiga delegacia)
Estação Juventude Mucambinho	Rua Chile, Tamarindo (Antiga Guarita)
Estação Juventude Nova Caiçara	Quadra 6, Residencial Nova Caiçara
Espaço Cultural de Aracatiaçu	Rua Coronel Miguel Arruda, 422, Centro
Espaço Cultural de Taperuaba	Av. Nossa Senhora do Carmo S/N, Centro
Estádio Plácido Aderaldo Castelo	Rua Antônio Aguiar Carneiro, 920, Junco
Ginásio Poliesportivo Plínio Pompeu	Rua Mauro Andrade, 400 Alto da Brasília
Vila Olímpica de Sobral	Rua Dr. Paulo A Sanford, Colina Boa Vista
Praça da Juventude	Rua 13 de Maio SN, Vila União
Miniestádio Francisco Eder Venâncio	Rua SDO, Conjunto São Francisco
Miniestádio da Margem Esquerda	Margem Esquerda
Miniestádio Eliardão	R Antº Bolivar de Vasconcelos, A da Brasília
Miniestádio do Jordão	Distrito do Jordão
Miniestádio de Caracará	Distrito de Caracará
Miniestádio do Torto	Distrito de São José do Torto
Quadra de Esportes das Pedrinhas	Praça Dr. José Euclides, Pedrinhas
Quadra Esportes Coberta COHAB III	COHAB III, Junco
Quadra de Esportes da COHAB II	Avenida Caetano Figueiredo
Quadra de Esportes da COHAB I	Praça Mestre Severo
Quadra de Esportes do Sinhá Sabóia	Bairro Sinhá Sabóia
Quadra de Esportes do D Expedito	Rua Maria de Jesus c/Rua Lucimar
Quadra de Esportes do Sumaré	Rua José Modesto
Quadra de Esportes do A do Cristo	Rua Caetés, 284
Quadra de Esportes Coberta Pe Palhano	Bairro Padre Palhano
Quadra de Esportes Coberta V União	Rua 1º de Janeiro, Vila União
Quadra de Esportes Coberta P Flores	Rua Vladimir Ferreira Gomes
Quadra de Esportes M Esquerda 1	Margem Esquerda
Quadra de Esportes M Esquerda 2	Margem Esquerda
Quadra de Esportes Chico Lourenço	COHAB I, Sinhá Sabóia
Quadra de Esportes Coberta Conj Sto Antonio	Rua Monsenhor Aloísio Pinto
Quadra de Esportes Clerton Viana	Rua Filadélfia, Distrito de Aracatiaçu
Quadra de Esportes Angélico Aguiar Ximenes	Distrito de Caracará
Quadra de Esportes Tancredo Ribeiro da Silva	Trav São José, São José do Torto
Quadra de Esportes Breno Ferreira Gomes Meira	R Assembleia de Deus, Recreio
Quadra de Esportes Gerardo Quariguasi da Silva	Rua Matriz, Patriarca
Quadra de Esportes do Jordão	Rua Central, Distrito de Jordão
Quadra de Esportes Manoel Landri de Azevedo	Distrito de Aprazível
Quadra de Esportes Dr. José Euclides F Gomes	Rod Luiz da Costa, Rafael Arruda
Quadra de Esportes Benedito Aauto Machado Portela	Rua Benedito Machado, Pedra de Fogo
Quadra de Esportes Benedito Ferreira Ponte	Distrito de Jaibaras

Quadra de Esportes do Boqueirão	Localidade de Boqueirão
Quadra de Esportes do Caioca	Distrito de Caioca
Quadra de Esportes de Bilheira	Distrito de Bilheira
Quadra de Esportes de Vassouras	Vassouras, Distrito de Taperuaba
Quadra de Esportes do Bonfim	Rua Central, Distrito de Bonfim
Quadra de Esportes do Conj Emasa	Assentamento Emasa, Aracatiçu
Pista de Skate do Parque da Cidade	Parque da Cidade
Pista de Skate do Sinhá Sabóia	Rua Apoena, Sinhá Sabóia
Skate Park Sinhá Sabóia	Rua Presidente Castelo Branco
Pista de Bicicross	Parque da Cidade
Academia ao Ar Livre	Praça da COHAB III, Junco
Academia ao Ar Livre	Praça do Bairro Dom José
Academia ao Ar Livre	Praça do Bosque, Centro
Academia ao Ar Livre/Quadra Basquete	Rua Manuel Marinho, Coelce
Complexo Esportivo Nova Caiçara	Residencial Nova Caiçara
Campo de Futebol da Vila União	Rua Vila União
Campo de Futebol do Dom José	Rua Acácio Alcântaras, Dom José
Campo de Futebol do Joinville	Bairro Tamarindo
Campo de Futebol do Alto Novo	Bairro Alto Novo
Campo de Futebol do Barcelona	Parque Silvana
Sede do Guarany	Rua Maria Monte, 895, Alto do Cristo

Tabela 1: Principais instalações e localidades

3 ORGANOGRAMA



Figura 1: Organograma da SECJEL

4 RECURSOS HUMANOS

A estrutura de recursos humanos que atua na SECJEL distribuída e categorizada conforme tabelas abaixo:

4.1 ESTRUTURA DE SERVIDORES

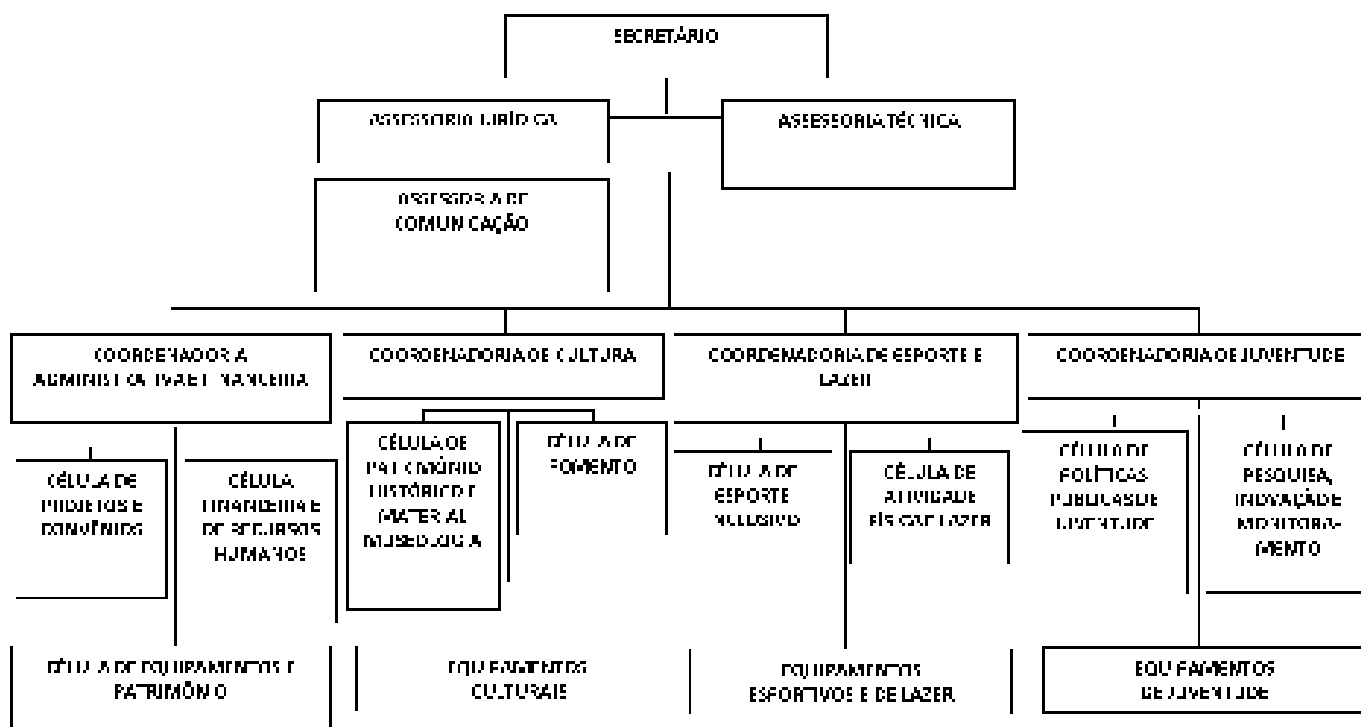
Descrição	Quantidade
Efetivos	05
Cedido sem ônus para a origem	06
Comissionados	33
Estagiários	58
Terceirizados	67
Total	169

Tabela 2: Estrutura de Servidores em 31/12/2018

5 ESTRATÉGIAS DE AÇÃO

5.1 CONTEXTO

Em 2018, inúmeras foram as ações desta Secretaria. O calendário cultural se construiu de forma descentralizada e democrática, valorizando artistas locais, com inúmeros eventos de Ação Cultural e Cidadania, que chegaram a mais de 50 espaços entre equipamentos de cultura, bairros e distritos de Sobral, o fortalecimento dos editais de fomento à cultura popular (Bois e Reisados, Escolas de Samba e Quadrilhas Juninas), as atividades formativas como itinerários e oficinas nas diversas linguagens, além dos grandes eventos como o Espetáculo “Cão sem Plumas”, a Virada Cultural de Sobral, o São João, entre outros. Até agora levamos mais de 250 atividades envolvendo shows musicais, espetáculos de dança e teatro, exposições de arte e fotografia e oficinas e itinerários formativos nas mais diversas linguagens artísticas. Contamos com a participação de 256 artistas e grupos de Sobral e 133 de outras cidades. Nosso público alcançado chegou ao número de 160.200 pessoas.

Na área da juventude, destacam-se a reativação do Programa Estação Juventude, com uma vasta programação cultural e formativa; Mostras de Danças Urbanas, que contemplou inúmeros coletivos artísticos de jovens da periferia; o Edital Ação Jovem de protagonismo juvenil, consolidando um sonho antigo dos coletivos e organizações juvenis; Programa Estação das Artes, que ofertou formação básica gratuita em Artes nas linguagens de Música, Dança e Teatro; eventos culturais e de direitos humanos como o Reggando a Juventude, a Caravana da Juventude que contemplou bairros e distritos da cidade; além do inédito projeto Bolsa Universidade, que garantiu a inclusão e permanência dos jovens sobralenses nas Universidades, oferecendo 500 bolsas de auxílio estudantil para os nossos universitários.

Na área esportiva e no lazer, desenvolvemos programas que atendem a quase todos os territórios de Sobral e distritos, como o PDES e PDES Extensão, o Lazer na Praça, o Campeonato Sobralense e a Copa Sobral de Futebol, a Seleção Sobralense de Futsal, o Circuito Sobralense de Esportes, e tantos outros programas. Ainda lançamos projeto “Bolsa Atletas de Sobral” que beneficia diretamente 100 jovens atletas do município e o inédito Edital de Incentivo ao Esporte. Com

certeza Sobral irá colher nos próximos anos os frutos da semente que vem sendo plantada através de tantas ações afirmativas para o povo sobralense.

5.2 OBJETIVOS E METAS

Os objetivos e metas da SECJEL foram traçados durante o processo de planejamento e elaboração do Plano Pluri Anual – PPA realizado no início de 2017, com o objetivo de traçar as diretrizes e metas da Prefeitura de Sobral, em todas as áreas de políticas públicas, para o período de quatro anos. No que pesa sobre a responsabilidade desta Secretaria, que são as políticas públicas nas áreas de cultura e arte, juventude, esporte e lazer, muitas das metas traçadas já estão sendo alcançadas. As políticas de fomento e incentivo foram aprimoradas e ampliadas com variados editais setoriais, com os programas de apoio a coletivos, organizações, grupos e entidades, e, principalmente, com o intenso diálogo e participação da sociedade sobralense.

Os equipamentos públicos como quadras, campos, miniestádios, estação juventude, equipamentos culturais e o próprio centro histórico vêm sendo mantidos, reformados, adaptados, melhorados, além da criação de muitos novos equipamentos públicos de qualidade para a cidade e os distritos. O que tem resultado, também, na ampliação do acesso e na inclusão do cidadão nas políticas públicas municipais.

E no que diz respeito a ocupação dos espaços públicos, que é uma diretriz central na política da atual gestão municipal, a Secretaria da Cultura, Juventude, Esporte e Lazer cumpre um papel de extrema importância direcionando seus programas e projetos aos territórios de forma descentralizada, privilegiando a ocupação dos espaços públicos, realizando atividades permanentes e pontuais, e apoiando iniciativas autônomas de protagonismo da população.

6 RESULTADOS DA ATUAÇÃO

Os resultados da atuação da Secretaria da Cultura, Juventude, Esporte e Lazer são analisados sob a perspectiva ótica das atividades realizadas em cada uma das áreas finalísticas e de apoio, bem como em observância aos aspectos de natureza orçamentária, financeira e patrimonial.

6.1 CULTURA

Sobral tem um rico patrimônio arquitetônico, urbanístico, cultural e artístico, que resultou em seu tombamento pelo Instituto do Patrimônio Histórico e Artístico Nacional – IPHAN no ano 2000, e a Secretaria da Cultura, Juventude, Esporte e Lazer – SECJEL é o órgão que formula e coordena, entre outras, a execução das políticas públicas de cultura do Município de Sobral, incluindo o desenvolvimento de ações que visam a proteção da memória e do patrimônio histórico artístico e cultural.

São programas e iniciativas que ajudam as pessoas a conhecerem melhor a cidade, não só como centro cultural e histórico, mas pelos resultados positivos nas práticas desportivas e na fruição cultural de formação intelectual e social das juventudes e dos cidadãos sobralenses de forma geral.

6.1.1 Casa da Cultura

Sobre os escombros do tradicional “Solar dos Figueiredos” a Casa da Cultura de Sobral surge. Inaugurada em 19 de março de 1998, hoje a Casa abriga, a galeria Zenon Barreto para exposições

de artes, o quintal para eventos em geral, o Hall como espaço de convivência e a sala de cinema Cine Falb Rangel.

Passaram no ano de 2018 pela Casa da Cultura 22.556 pessoas. A Galeria Zenon Barreto recebeu 06 exposições: Ponte entre Nortes, Migrações, Zona de Litígio, Êxodos, III Norte Biental e Minha História com Bel, de artistas locais e nacionais, recebendo cerca de 11.407 mil visitantes (assinantes).



Conjunto de Figuras 2: Casa da Cultura/ Cine Falb Rangel/ Galeria Zenon Barreto

6.1.2 Theatro São João

Construído entre 1875 e 1880 por iniciativa de particulares que formaram a Sociedade Cultural União Sobralense, encabeçada pelo escritor sobralense Domingos Olímpio, é o segundo teatro mais antigo do Ceará. Em 1983, o Theatro foi tombado pelo Patrimônio Estadual. Em estilo arquitetônico neoclássico, com palco tipo italiano e plateia em formato de ferradura com balcões, o Theatro São João possui capacidade para 300 pessoas e recebe programações permanentes de dança, teatro e música.

Durante o ano de 2018 passaram pelo Theatro São João **13.815 mil** pessoas e se apresentaram **128 espetáculos**.



Conjunto de Figuras 3: Theatro São João

6.1.3 Escola de Música de Sobral

O projeto de implantação de uma escola de música em Sobral teve início com a contratação de um quinteto de cordas em 1997, na primeira gestão do prefeito Cid Ferreira Gomes, sendo em 2003 criada oficialmente. A Escola dispõe de uma infraestrutura com capacidade para 800 alunos por semestre, oferecendo cursos de instrumentos de sopro, guitarra, contrabaixo elétrico e acústico, teclado, percussão, bateria, violão popular, cavaquinho, coral, técnica vocal, violino, viola, violoncelo, editoração de partituras, teoria musical, história da música e musicalização infantil, atendendo prioritariamente aos estudantes da Rede Pública de Ensino.

A Escola de música atua em dois eixos: formação musical (acrescentar os núcleos de formação) e Banda de Música Maestro José Pedro (inserir quantidade de apresentações). De janeiro a dezembro foram 45 apresentações alcançando um público de 42.470 pessoas, sendo 79 apresentações da Banda de Música (22.600 pessoas). A Escola de Música recebeu 178 pessoas para visitas guiadas, além de ter recebido no ano de 2018, 1.193 alunos, tendo 818 concludentes.



Conjunto de Figuras 4: Escola de música de Sobral

6.1.4 Casa do Capitão-Mor

A Casa do Capitão-Mor está situada no primeiro núcleo habitacional da cidade. Após consecutivos ciclos de ocupação, a centenária edificação passou por criteriosos trabalhos de prospecção arqueológica que mediaram seu restauro, permitindo que o imóvel resgatasse suas características iniciais, e possibilitando às atuais gerações vivenciar este elo entre passado e presente, memória e história. Desde então, a Casa vem desenvolvendo atividades voltadas à discussão e valorização do

patrimônio cultural sobralense, compreendido tanto em seu caráter material, presente nas edificações e monumentos do Centro Histórico, quanto imaterial, representado pelo saber fazer da população e pelas manifestações culturais.

Durante o ano de 2018 foram atendidas mais de 3.635 visitantes vindo de escolas públicas e particulares, Universidades, Institutos, visitantes vindos de outras cidades, estados e país. Foram desenvolvidas atividades de mediação à Casa do Capitão-Mor e Centro Histórico, Palestras de educação patrimonial, aplicação de jogos didáticos, mostra de vídeos sobre a história e cultura de Sobral. Também foram realizadas 2 edições do projeto Doces Lembranças, dentro da programação do I Encontro de Cultura Popular de Sobral e Semana do Patrimônio.



Conjunto de Figuras 5: Casa do Capitão Mor

6.1.5 Pinacoteca de Sobral - Espaço Raimundo Cela

A Pinacoteca de Sobral é um espaço expositivo situado na Rua Menino Deus, 17, no centro de Sobral, Ceará. Inaugurado em 29 de dezembro de 2016, o equipamento tem seu acervo inicial fruto da doação de um sobralense, o Dr. Roberto Alves de Lima, posteriormente complementado com doações de artistas locais, nacionais e internacionais. O espaço recebe o nome de Raimundo Cela, artista sobralense de grande reconhecimento nacional.

Passaram pela Pinacoteca no ano de 2018 cerca de 6.500 visitantes.



Conjunto de Figuras 6: Pinacoteca de Sobral

6.1.6 Museu MADI Sobral

No dia 5 de julho de 2005, os sobralenses ganharam mais um espaço expositivo, o Museu MADI. Inaugurado por ocasião do aniversário da cidade, tem acervo composto por cerca de cem obras, pertencentes ao movimento. Fazem parte do acervo esculturas, pinturas e desenhos, fruto de doações de mais de 70 membros do grupo MADI de vários países e continentes, selecionados pelo próprio Carmelo Arden Quin, iniciador e líder desse movimento. Durante o ano de 2018 o Museu MADI recebeu até o mês de abril 742 visitas e aconteceram 2 edições do Tenda MADI. Em 14 de abril de 2018 o Museu MADI foi fechado devido ao período de chuvas e problemas estruturais do prédio. As obras foram retiradas, embaladas e encaminhadas para uma reserva técnica instalada na Casa da Cultura. Dessas obras, 25 foram encaminhadas para restauro. Até o presente momento, a reforma do prédio não foi concluída.





Conjunto de Figuras 7: Museu MADI

6.1.7 Calendário Anual de Ações e Eventos

6.1.7.1 Bois e Reisados de Sobral

O edital de credenciamento para apoio aos grupos de Bois e Reisados foi realizado no período de 15 a 22 de dezembro de 2017. Foram habilitados 10 grupos. No ano de 2018 não aconteceu o encontro de bois, o edital proporcionou 2 apresentações de cada grupo, uma dentro do bairro de origem do grupo e outra nos distritos e bairros distintos. Data de apresentação dos grupos: 06/01/2018 a 15/01/2018

Programação Bois e Reisados :

- 06/01 - Boi Caiçara
- 06/01 - Boi Paz no Mundo
- 06/01 - Boi Lagartixa
- 10/01 - Tira Prosa
- 11/01 - Boi Estrela Filho
- 12/01 Boi Estrela
- 13/01 Boi Esperança
- 15/01 Boi Maresia
- 14/01 Bumba Meu Boi Popular
- 15/01 Boi Paz no Mundo

Local de realização: Residencial Nova Caiçara, bairro Sinhá Sabóia, bairro Paraíso das Flores, bairro

Parque Santo Antônio, bairro Santa Casa, bairro Terrenos Novos, bairro Recanto II, Arco Nossa Senhora de Fátima (centro), distrito Salgado do Machado, distrito Aracatiaçu/Olho d'água do pajé.

Estimativa de público: 600 pessoas

GALERIA DE FOTOS



Conjunto de Figuras 8: Bois e Reisados

6.1.7.2 Bloco dos Sujos

Festa tradicional no calendário festivo sobralense, foi criada em 1946 com o nome Bloco dos anjos, acontece um sábado antes do período carnavalesco, caracteriza-se por reunir todos os grupos sociais da cidade, gerando um grande fluxo de visitantes que se fantasiam desde personagens tradicionais, tendências da atual geração e a troca de roupas entre gêneros masculino e feminino, que já é a marca registrada do bloco.

- Data de Realização: 03 de fevereiro de 2018 (sábado)
- Locais de realização: percurso com saída na Praça da Coluna da Hora e ponto final na Boulevard do Arco
- Estimativa de público: 20.000 pessoas

GALERIA DE FOTOS



Conjunto de Figuras 9 : Temporada de Carnaval

6.1.7.3 Desfile das Escolas de Samba

As Escolas de Samba foram selecionadas via edital de credenciamento, as inscrições aconteceram no período de 05 a 15 de janeiro de 2018. Foram selecionados 07 grupos: GRES Unidos do Alto do Cristo, GRES Acadêmicos do Dom Expedito, GRES Mocidade Independente do Alto da Brasília, GRES Unidos das Pedrinhas, GRES Princesa do Samba do bairro Recanto II, GRES Estação Primeira do Sinhá Sabóia, GRES Unidos da Vila União.

- Data de Realização: 13 de fevereiro de 2018
- Locais de realização: Av. Dr Guarany – Centro
- Estimativa de público: 4.000 pessoas

Resultado final da premiação:

- 1º lugar – GRES Princesa do Samba – 79,5 pontos – Premiação: R\$ 7.000,00;
- 2º lugar – GRES Estação Primeira do Sinhá Sabóia – 78,0 pontos – Premiação R\$ 4.000,00;

- 3º lugar – GRES Unidos do Alto do Cristo – 77 pontos – Premiação R\$ 2.500,00;

GALERIA DE FOTOS

GRES Unidos do Alto do Cristo



GRES Acadêmicos do Dom Expedito



GRES Mocidade Independente do Alto da Brasília



GRES Unidos das Pedrinhas



GRES Princesa do Samba do bairro Recanto II



GRES Estação Primeira do Sinhá Sabóia





GRES Unidos da Vila União



Conjunto de Fotos 10: Desfile das Escolas de Samba

6.1.7.4 Semana de Museus

A Semana Nacional de Museus acontece anualmente para comemorar o Dia Internacional de Museus, 18 de maio, quando museus e outras instituições culturais brasileiras, convidados pelo Ibram, desenvolvem uma programação especial para o período. A 16ª edição apresentou o tema *Museus hiperconectados: novas abordagens, novos públicos*. A programação dos museus contou com roda de conversa, visitas mediadas, atividades interativas (Qr code), lançamento de jogos educativos, percurso cultural, encontro com digital influencer Vivi Villanova e exposição Forma, Cor e Movimento.

- Data de Realização: 14 a 20 de maio de 2018
- Locais de realização: Casa do Capitão-Mor, Casa da Cultura, Pinacoteca de Sobral
- Estimativa de público: 442 pessoas

GALERIA DE FOTOS





6.1.7.5 São João de Sobral

As atividades para a realização do XXII São João de Sobral iniciaram-se com o Seminário Junino, realizado nos dias 11 e 12 de maio de 2018 na Casa de Cultura com um público de 116 pessoas. O seminário teve como objetivo a reflexão sobre o cenário junino local, suas transformações e perspectivas dentro do universo da cultura popular.

A estrutura do São João de Sobral foi formada por uma cidade Cenográfica, com atividades infantis, música popular, coreto para apresentações musicais, praça de alimentação, arena junina, onde realizou-se o XXII Festival de Quadrilhas Municipal e II Festival de Quadrilhas Regional e Palco para apresentação de shows nacionais e regionais em todos os dias do Evento.

PROGRAMAÇÃO CIDADE CENOGRÁFICA

Dia 28/06

18h - Roda de Sanfonas participação escola de música de Sobral

Brincadeiras infantis

Praça de alimentação comidas típicas

Dia 29/06

18h - Encontros de Violeiros: Chico Barbosa, Antônio Teixeira, João Batista Duarte, Ivan Viana, Antonio Ponte, Messias da viola, Marcelio Sousa, Nonato do Missi.

Brincadeiras infantis

Praça de alimentação comidas típicas

Dia 30/06
18h - Forró das Antigas
Brincadeiras infantis
Praça de alimentação comidas típicas

PROGRAMAÇÃO ARENA JUNINA

Dia 28/06
19h - Mostra Infantil
20h -Sobral Junino
Estrela do Luar

DIA 29/06
19h - Mostra infantil

20h - Beija Flor do Sertão
Fulô do campo
Pisa na Fulô
Luar do Sertão

Dia 30 /06
19h - II Festival Regional de Quadrilhas de Sobral

PROGRAMAÇÃO ARENA DE SHOWS

Dia 28/06
22:30h - Elba Ramalho

DIA 29/06
11:30h -Vammus Forrozão

Dia 30/06
11:30h - Laninha Show

Para a realização do XXII Festival Municipal de Quadrilhas Juninas foram selecionadas via edital 06 grupos que se apresentaram durante os dias 28 e 29 de junho de 2018: Sobral Junino, Estrela do Luar, Beija Flor do Sertão, Fulô do campo, Pisa na Fulô e Luar do Sertão. Que também contou com a participação especial das quadrilhas infantis: APAE e Brisa do Luar.

No terceiro e último dia aconteceu o II Festival Regional com a participação das quadrilhas: São João do Ipú (Ipú), Beira Lixo (Camocim), concorrendo com as quadrilhas vencedoras do XXII Festival Municipal de Quadrilhas Juninas de Sobral.

Resultado geral do XXII Festival Municipal de Quadrilhas Juninas de Sobral:

- 1º lugar: Fulô do Campo Premiação: R\$ 5.000,00;
- 2º lugar – Estrela do Luar Premiação R\$ 3.000,00;
- 3º lugar – Pisa na Fulô Premiação R\$ 2.000,00;
- 4º lugar – Luar do Sertão
- 5º lugar –Sobral Junino

- 6º lugar – Beija Flor do Sertão

Resultado por categoria do XXII Festival Municipal de Quadrilhas Juninas de Sobral:

- Melhor Casamento: Pisa na Fulô Premiação: R\$ 200,00;
- Melhor Noivo: Fulô do Campo Premiação R\$ 200,00;
- Melhor Noiva: Fulô do Campo Premiação R\$ 200,00;
- Melhor Marcador: Pisa na Fulô Premiação R\$ 200,00;
- Melhor Rainha: Fulô do Campo Premiação R\$ 200,00;

Resultado geral do II Festival Regional de Quadrilhas Juninas de Sobral:

- 1º lugar: Fulô do Campo Premiação: R\$ 4.000,00;
- 2º lugar – São João do Ipú Premiação R\$ 3.000,00;
- 3º lugar – Estrela do Luar Premiação R\$ 2.000,00;

Data de Realização: 28/06, 29/06 e 30/06 de 2018

Locais de realização: Margem Esquerda

Estimativa de público: 20.000 Pessoas circularam na Margem Esquerda

GALERIA DE FOTOS

Seminário Junino



Arena Junina







Conjunto de Fotos 12: São João de Sobral

6.1.7.6 Virada Cultural - Aniversário de Sobral

Em comemoração aos 245 anos do município de Sobral, a Prefeitura de Sobral por meio da Secretaria da Cultura, Juventude, Esporte e Lazer de Sobral (Secjel) e Instituto Escola de Cultura, Comunicação, Ofícios e Artes (ECO A Sobral), realizou no dia 04 de julho de 2018, a partir das 18h30 a segunda edição da Virada Cultural #OcupaSobral.

Com atividades descentralizadas, a programação foi aberta com a apresentação do Cortejo Cultural #OcupaSobral que percorreu o Centro Histórico da cidade e embalou o público ao som do maracatu e em ritmo de dança, com quadrilhas juninas, grupos circenses, reisado, escolas de samba e bloco Matracas do Acaraú, também contou com cinco palcos em diferentes bairros da cidade recebendo atrações para todas as idades e todos os gostos.

- Data de Realização: 04 de julho de 2018
- Locais de realização: Becco do Cotovelo, Praça São João, Palco Sumaré, Palco Alto da Brasília, Palco Cohab II, Palco Cohab III e Palco Boulevard do Arco.
- Estimativa de público: 20.000 pessoas

PROGRAMAÇÃO

- Aniversário de Sobral no Becco
Horário: 08:00h às 12:00h
- Praça São João (18h às 23h)
 - Cortejo Cultural e a Arte Popular
- Palco Sumaré (18h às 23h)
 - Arena Infantil
 - Grupo Balaio da Preta
 - LPO
- Palco Cohab II (18:30h às 20h)
 - Arena Infantil
 - Martônio Holanda
 - Banda Toque Primitivo
- Palco Alto Da Brasília (18h às 21h)

- Arena Infantil
- Renne Django
- Palco Cohab II (18h às 23h)
 - Arena Infantil
 - Apresentação de Reisado com O Boi Paz no Mundo
 - Rosinha do Acordeon
- Palco Boulevard Do Arco (21h às 5h)
 - Sobral Solar (Artistas Sobralenses)
 - Lenine
 - Os Transacionais

GALERIA DE FOTOS



Conjunto de Figuras 13: Virada Cultural de Sobral

6.1.7.7 ANIVERSÁRIO DA ESCOLA DE MÚSICA

A Escola de Música de Sobral - Maestro José Wilson Brasil comemorou 21 anos em setembro, com uma programação especial de aniversário realizada no dia 28/09. O aniversário da Escola de Música de Sobral é uma realização da Prefeitura de Sobral, através da Secretaria da Cultura, Juventude, Esporte e Lazer - Secjel e Instituto Ecoa.

A programação inicia às 14h, no auditório da Escola de Música de Sobral, com o “Bate-papo Musical - Música no Ceará: ontem e hoje”, com a presença de Têti, Rodger Rogério, Davi Duarte, Kátia Freitas, Edmar Gonçalves, Rogério Franco, Gilmar Nunes, Calé Alencar e Dalwton Moura, nomes importantes da música cearense.

À noite, a partir das 18h foi a vez da programação musical *Dar o tom*, com a apresentação da Banda de Música, Quinteto de Sax e apresentações de grupos artísticos da EMS. O encerramento ficou por conta do show “Futuro e Memória”, álbum homônimo de Rogério Franco e Dalwton Moura, que foi interpretado pelas vozes de Kátia Freitas, Têti, Rodger Rogério, Davi Duarte, Edmar Gonçalves, Calé Alencar e Gilmar Nunes, com participação especial de Tcheco Carvalho. O show marcou o lançamento do disco “Futuro e Memória”, em Sobral.

- Data de Realização: 28 de setembro
- Locais de realização: Teatro São João
- Estimativa de público: 3.200 Pessoas

GALERIA DE FOTOS





Conjunto de Figuras 14: Aniversário da Escola de Música

6.1.7.8 Aniversário do Theatro São João

Para celebrar os 138 anos do Theatro São João, a Prefeitura de Sobral, através da Secretaria da Cultura, Juventude, Esporte e Lazer de Sobral - Secjel e Instituto ECOA, elaboraram uma programação repleta de atrações, realizadas nos dias 26 e 27 de setembro, com acesso gratuito.

A programação iniciou dia 26 (quarta-feira) com o espetáculo infantil Adedonha (Sobral), que trouxe brincadeiras cantadas, baú da leitura e pinturas. Em seguida subiu ao palco o espetáculo Antígona, do grupo sobralense Cia. do Batente, uma releitura pós-dramática de Sófocles. Logo após foi a vez do espetáculo “Geração Trianon”, homenageando a paixão de seus artistas para viver de sua arte, e para finalizar a primeira noite de apresentações, uma performance poética com Rogênio Martins.

Encerrando as atividades na quinta-feira (27), o Theatro São João recebe Pedro Domingues para um bate papo sobre o “Processo Criativo do Espetáculo Geração Trianon: da concepção à interpretação”.

Data de Realização: 26 e 27 de setembro

Locais de realização: Theatro São João

Público: 345 pessoas

PROGRAMAÇÃO

- Dia 26/09 (quarta-feira)
 - 18h30 - Grupo Adedonha (livre)
 - 19h30 - Antígona - hall do teatro (classificação 12 anos)
 - 20h - Geração Trianon (classificação 12 anos)

21h30 - Performance poética com Rogênio Martins

- Dia 27/09 (quinta-feira)

17h - Bate papo com Pedro Domingues - “Processo Criativo do espetáculo Geração Trianon: da concepção à interpretação”

GALERIA DE FOTOS



Conjunto de Figuras 15: Aniversário do Theatro São João

6.1.7.9 SEMANA DO PATRIMÔNIO

A Prefeitura de Sobral, por meio da Secretaria da Cultura, Juventude, Esporte e Lazer, Secretaria de Urbanismo e Meio Ambiente e Instituto ECOA em alusão ao Dia Municipal do Patrimônio, realizou de 26 de outubro a 01 de novembro, a Semana Municipal do Patrimônio com o tema “Sobral: minha cidade, minha história”, o evento pretendeu fortalecer a relação da população com

o patrimônio cultural sobralense.

O Dia Municipal do Patrimônio comemora a data do tombamento do Sítio Histórico de Sobral, pelo Instituto do Patrimônio Histórico e Artístico Nacional (Iphan), em 1999.

Data de Realização: 26, 28, 29, 30 de outubro e 01 de novembro

Locais de realização: Theatro São João

Público: 1.402 pessoas

PROGRAMAÇÃO

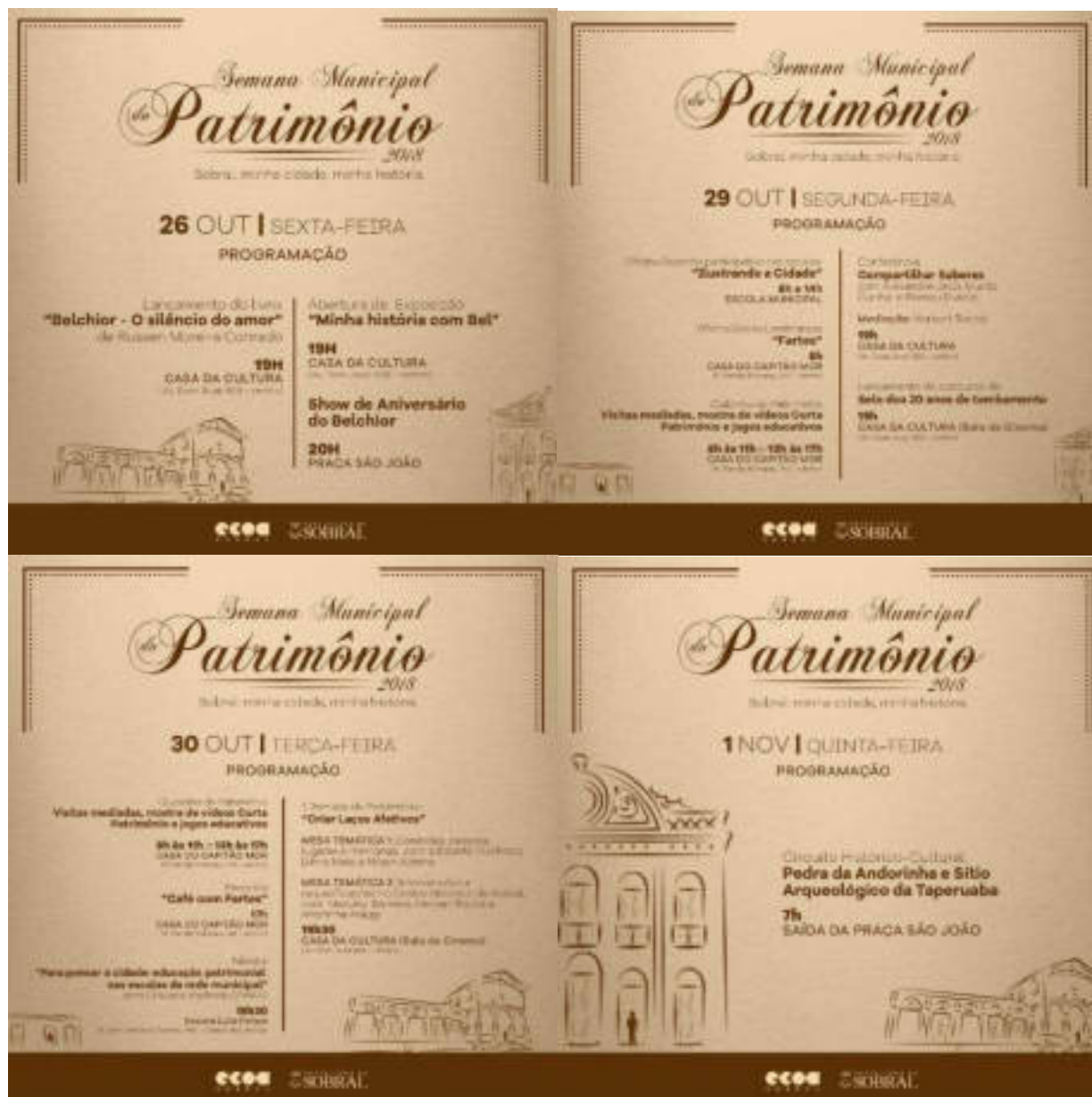

GALERIA DE FOTOS





Conjunto de figuras 16: Semana dos Museus

6.1.7.10 Concertos Natalinos

A Prefeitura Municipal de Sobral, por meio da Secretaria da Cultura, Juventude, Esporte e Lazer, apresentou a programação especial de Natal 2018. Com concertos espalhados pelo município, as atividades culturais iniciaram na quinta-feira (06/12) e se estendeu durante todo o mês de dezembro, com apresentações musicais da Banda de Música Maestro José Pedro da Escola de Música de Sobral.

Data de Realização: 06 a 22 de dezembro

Locais de realização: Paróquia Nossa Senhora De Fátima Cohab I, Mercado Central (Sede), Paróquia São José Sumaré(Sede), Praça Principal Taperuaba (Distrito), Estação Da Juventude-vila União(Sede), Estação Da Juventude Nova Caiçara (Sede), Praça Coluna Da Hora(Cdl), Igreja Nossa Senhora Da Saúde Jordão (Distrito), Igreja Matriz Patriarca (Distrito), Igreja Matriz Rafael Arruda (Distrito)

Público: 345 pessoas

GALERIA DE FOTOS



Conjunto de fotos 17: Concertos Natalinos

6.1.7.11 Show da Virada

A festa de virada do ano de Sobral teve uma programação que contemplou a margem esquerda do Rio Acaraú. a programação teve início às 17h00 ocupando com: Cineclube, contação de história, shows infantis, brinquedos infláveis, pinturas de rosto, escultura em balão, atividade voltada para leitura, com shows de artistas locais e uma atração nacional.

Data de Realização: 31 de dezembro

Locais de realização: Margem Esquerda

Público:

- PROGRAMAÇÃO INFANTIL

17H - REVEILLONZINHO

Contação de história brinquedos infláveis, pinturas de rosto, escultura em balão e Esportes radicais (Tirolesa, escalada etc)

- PALCO PRINCIPAL

21H - BANDA OUTRAS FREQUÊNCIAS

23:00H - SHOW BANDA BIQUINI CAVADÃO

01H - CHICO PESSOA

6.1.8 Editais 2018

6.1.8.1 EDITAL DE INCENTIVO AOS GRUPOS DE BOIS E REISADOS

Período de inscrição: 15/12/17 a 22/12/17 (referente ao edital 2018)
VAGAS: 10 grupos adultos (R\$ 2.500,00) e 8 grupos infantis (R\$ 1.625,00)
TOTAL DISPONÍVEL: R\$ 38.000,00
HABILITADOS: 10 grupos adultos
TOTAL EXECUTADO: R\$ 25.000,00



Figura 18: Bois e Reisados

6.1.8.2 *Edital de Incentivo às Escolas de Samba*

Período de inscrição: 05/01 a 15/01
VAGAS: 4 GRES [grupo 1] (R\$ 15.000,00) e 4 GRES [grupo 2] (R\$ 11.000,00)
TOTAL DISPONÍVEL: R\$ 104.000,00
HABILITADOS: 4 GRES [grupo 1] e 3 GRES [grupo 2]
TOTAL EXECUTADO: R\$ 93.000,00



Figura 19: Edital de Incentivo às Escolas de Samba

6.1.8.3 *Edital de Ocupação do Theatro São João*

Período de inscrição: 05/01 a 15/01
INSCRITOS: 34 projetos

HABILITADOS: 19 projetos



Figura 20: Edital de Ocupação do Theatro São João 2018

6.1.8.4 Editais de Credenciamento Artístico 2018.1 e 2018.2

Período de inscrição: 09/04 a 25/07 (2018.1) e 29/08 a 28/09 (2018.2)

OFICINAS TIRA-DÚVIDAS: assessoramento direto do produtor Rômulo Teixeira na sede e caravanas em 4 distritos (Taperuaba, Aracatiaçu, Jaibaras e Jordão)

HABILITADOS: 42 grupos/artistas



6.1.8.5 Edital de Incentivo às Quadrilhas Juninas de Sobral

Período de inscrição: 24/04 a 14/05

VAGAS: 06 grupos adultos (R\$ 9.000,00) e 06 grupos infantis (R\$ 3.000,00)

TOTAL DISPONÍVEL: R\$ 72.000,00

HABILITADOS: 06 grupos adultos e 01 grupo infantil

TOTAL EXECUTADO: R\$ 57.000,00



6.1.8.6 Edital do II Festival Regional de Quadrilhas Juninas de Sobral

Período de inscrição: 08/06 a 20/06

VAGAS: 3 quadrilhas juninas

SELECIONADOS: 2 quadrilhas juninas

São João do Ipu (Ipu) e Beira-Lixo (Camocim)



6.1.9 Atividades Realizadas por meio de Contrato de Gestão com Organização Social (Instituto Ecoa)

6.1.9.1 Doces Lembranças

A atividade tem como objetivo manter vivo e difundir o saber fazer dos doces tradicionais sobralenses, refletindo sobre as relações de memória e modos de fazer, buscando a preservação do patrimônio cultural local.

Quantidade de edições: 1

Locais das edições realizadas: Casa do Capitão-Mor

Estimativa de público: 20 pessoas

GALERIA DE FOTOS



6.1.9.2 Quintal da Poesia

Quantidade de edições: 7

Locais das edições realizadas: Casa da Cultura e Residencial Nova Caiçara

Estimativa de público: 942 pessoas

GALERIA DE FOTOS





6.1.9.3 Praça Viva

Ação de ocupação das Praças da Cidade de Sobral com programação diversificada que reúne espetáculos e apresentações culturais nas diversas linguagens artísticas. O Programa circula pelas praças da cidade, possibilitando uma verdadeira experiência de fruição cultural aos cidadãos sobralenses. O Praça Viva também tem como propósito estimular a ocupação permanente das praças através de ações que promovam o seu reconhecimento como espaço de lazer e entretenimento por parte da população circunvizinha. Acontece dois finais de semana por mês nas diversas praças da cidade e distritos de Sobral.

Quantidade de edições:

- Carnaval das crianças (Parque da Cidade/FEV)
- Bairro Pedrinhas (10 de março)
- Parque Silvana (07 de abril)
- Sumaré (05 de maio)
- Caioca (14 de julho)

Locais das edições realizadas: Residencial Nova Caiçara, Distrito São José do Torto, Vila União - Praça da Juventude, Distrito Jaibaras;

Estimativa de público: 3.200 pessoas

GALERIA DE FOTOS



6.1.9.4 Domingo das Crianças

Programa de difusão cultural das artes cênicas e ocupação do Theatro São João direcionado ao público infantil com o propósito de explorar o universo do brincar através de uma diversidade de atividades lúdicas. Em seguida, a criançada é convidada para assistir espetáculos de dança, música, teatro, circo. Tem duas edições mensais, uma no Theatro São João e outra que acontece de forma itinerante, nos bairros e distritos da cidade.

Quantidade de edições: 7

- Theatro São João (15 de fevereiro)
- Parque Santo Antônio (04 de março)
- Theatro São João (18 de março)
- Theatro São (22 de abril)
- Theatro São João (06 de maio)
- ECOA (20 de maio)
- Theatro São João (27 de maio)

Estimativa de público: 354 pessoas

GALERIA DE FOTOS



6.1.9.5 Teatro de Terça

Programa de difusão cultural da linguagem teatral e ocupação do Theatro São João. O programa assegura uma ampliação do acesso às artes, a formação de plateia, como também a difusão e circulação das principais criações de teatro do Ceará. Acontecendo duas vezes por mês no Theatro São João.

Quantidade de edições: 9

Locais das edições realizadas: Theatro São João;

Estimativa de público: 1.128 pessoas.

GALERIA DE FOTOS



6.1.9.6 *Quinta que Dança*

Programa de difusão cultural da dança e ocupação do Theatro São João. O programa assegura uma ampliação do acesso às artes, a formação de plateia, como também a difusão e circulação das principais criações de dança do Ceará. Acontecendo duas vezes por mês no Theatro São João.

Quantidade de edições: 11

Locais das edições realizadas: Theatro São João;

Estimativa de público: 1544 pessoas.

GALERIA DE FOTOS



6.1.9.7 Largo Musical

Programa de difusão cultural da música. A programação irá circular pelos anfiteatros existentes na cidade de Sobral com apresentações de artistas/grupos locais e regionais. O programa também conta com feira de produtos, exibição de vídeos e debates ligados ao universo da música e produção musical. Acontecendo duas vezes por mês nos diversos anfiteatros de Sobral.

Quantidade de edições: 7;

Locais das edições realizadas: Largo das Dores, Praça João Dias, Praça da Cohab 3;

Estimativa de público: 7.000 pessoas

GALERIA DE FOTOS



6.1.9.8 Quintal da Poesia

O programa tem por objetivo promover discussões sobre artes visuais e cultura na Pinacoteca por meio de convite a pesquisadores, artistas e professores, fortalecendo o espaço não somente como lugar de exibição e fruição, mas também de discussão permanente e proposição de fazeres artísticos.

Quantidade de edições: 5;

Locais das edições realizadas: Pinacoteca / Casa da Cultura;

Estimativa de público: 100 pessoas.

GALERIA DE FOTOS



6.1.9.9 Tenda Madi

Conjunto de ações artístico-pedagógicas envolvendo a fruição, análise e práticas artísticas, por meio de material educativo, oficinas de apreciação de obras de arte e fazer artístico com o objetivo de democratizar o acesso à cultura e fortalecer as dinâmicas sociais da arte.

Quantidade de edições: 2 edições (18 e 19 de janeiro);

- Residencial Nova Caiçara
- Jatobá 2

Locais das edições realizadas: Museu Madi;

Estimativa de público: 130 pessoas.

GALERIA DE FOTOS



6.1.9.10 Percursos Culturais

Viabilizar o acesso e fruição dos espaços de cultura e arte do município, a partir da disponibilização

quinzenal de ônibus para condução da população dos vários bairros e distritos para acesso a programações temáticas e diversificadas.

Quantidade de edições: 9 edições;

- Distrito de Aracatiaçu (08 de fevereiro)
- Distrito de Taperuaba (22 de fevereiro)
- C.R.A.S. Irmã Oswalda e Sumaré (08 de março)
- Distrito de Jaibaras (14 de março)
- Alto do Cristo (12 de abril)
- Parque Santo Antônio (26 de abril)
- Distrito de Jaibaras (10 de maio)
- COHAB II (17 de maio)

Estimativa de público: 150 pessoas



6.1.9.11 Alvorada e Por do Som

Programa de difusão da música instrumental e ocupação dos espaços públicos com atividades artísticas e culturais. Propõe a ocupação da cidade com música, convidando a população para relaxar e minimizar o estresse nas ruas nos horários e espaços de grande fluxo de pessoas, e ainda apresenta o potencial artístico de Sobral na linguagem da música, reafirmando o município como referência em educação musical na região norte do Estado.

Quantidade de edições: 4

Locais das edições realizadas:

- 17 de janeiro Praça de Cuba, Estação VLT(Arco) e Praça José Nilson Ferreira Gomes;
- 24 de janeiro Praça da Várzea

Estimativa de público: 1200 pessoas.

GALERIA DE FOTOS



6.1.9.12 Circuladô

Programa de circulação e agenciamento de grupos artísticos de Sobral. O objetivo do projeto é ofertar encontros, masterclass, rodadas de negócios, oficinas e conexões sobre o mercado da música e suas variadas vertentes. O programa é destinado a músicos, gestores, empreendedores, artistas, videomakers, jornalistas, designers, e demais interessados.

Quantidade de edições: 2

Locais das edições realizadas:

- Casa da Cultura
- Largo das dores
- ECOA

Estimativa de público: pessoas

GALERIA DE FOTOS



6.1.9.13 Batalha de Rima da Zona Norte

Programa permanente de batalhas de rimas nos espaços públicos

Quantidade de edições: 3

Locais das edições realizadas:

Estimativa de público: pessoas

GALERIA DE FOTOS





6.1.9.14 Exposições Temporárias

Viabilizar o acesso e fruição dos espaços de cultura e arte do município, a partir da disponibilização

Forma, Cor e Movimento: Lançamento da Exposição "Forma, Cor e Movimento", com curadoria de Tiago Marques. A exposição integrou a 16ª Semana Nacional de Museus, que traz como tema "Museus Hiperconectados - Novas abordagens, novos públicos". A montagem temporária consolida o diálogo entre os acervos dos museus de arte do município de Sobral: Museu Madi e Pinacoteca de Sobral, e permanece aberta à visitação até 15 de julho de 2018

- Local: Pinacoteca de Sobral;
- Período: 14 de maio a 29 de julho ;
- Estimativa de público: 397 pessoas.



II PONTE ENTRE NORTES: Aconteceu nos dias 21, 22 e 23 de fevereiro, o II Festival Ponte Entre Nortes - Intercâmbio de Linguagens Visuais Entre Norte e Nordeste do Brasil. Contemplado pelo edital Temporada de Artes #OcupaSobral e organizado pelo Fórum de Artes Visuais de Sobral, o festival em sua 2ª edição reuniu artistas visuais do Ceará e Piauí para dialogar e estabelecer pontes entre temas diversos, relacionados às Artes Visuais e seus desdobramentos.

A realização promoveu reflexões e diálogos acerca da produção da linguagem artística nos Estados, configurando-se como uma plataforma de encontros para partilha de ideais, ações e apresentações artísticas, mostra e exposições de obras.

- Local: Casa da Cultura - Galeria Zenon Barreto;
- Período: 22 de fevereiro a 23 de março ;
- Estimativa de público: 413 pessoas.

GALERIA DE FOTOS



MIGRAÇÕES:

- Local: Casa da Cultura - Galeria Zenon Barreto;
- Período: 05 de abril a 14 de maio ;
- Estimativa de público: 927 pessoas.

GALERIA DE FOTOS



ZONA DE LITÍGIO: A exposição retratou um período em que uma demarcação imprecisa, assinada por D. Pedro II, em 1880, um decreto que marcou o início das indefinições e disputas na fronteira entre o Ceará e o Piauí. O conjunto de trabalhos apresentados nesta mostra se propõe a apresentar uma trajetória ficcional sobre uma viagem à fronteira. Zona de Litígio remete ao que nunca acaba e fala dos limites desenhados estarem num eterno movimento de demarcação e apagamento. Não há fronteiras fixas e quando a poeira da marca feita no chão se levanta, os grãos daqui e os de lá se misturam.

- Local: Casa da Cultura;
- Período: 08 de junho a 13 de julho ;
- Estimativa de público: 442 pessoas.

GALERIA DE FOTOS



ÊXODOS: A Prefeitura de Sobral, por meio da Secretaria da Cultura, Juventude, Esporte e Lazer (Secjel) e do Instituto ECOA, realizou no período de 24 de julho a 24 de setembro, a exposição "Êxodos", do fotógrafo Sebastião Salgado, na Casa da Cultura de Sobral. A programação é gratuita e livre para todos os públicos. A coleção artística conta com 60 pôsteres doados por Salgado e Lélia Deluiz Wanick Salgado, curadora da mostra.

- Local: Casa da Cultura;
- Período: 24 de julho a 27 de setembro ;
- Estimativa de público: 6.326 pessoas.

GALERIA DE FOTOS



III NORTE BIENAL DE ARTE: A III Norte Bienal de Arte reuniu obras de 45 artistas de 40 municípios do interior cearense, com o intuito de fortalecer as artes visuais e artes plásticas produzidas nesses locais.

- Local: Casa da Cultura;
- Período: 11 de outubro a 22 de dezembro ;
- Estimativa de público: 1.505 pessoas.

GALERIA DE FOTOS



MINHA HISTÓRIA COM BEL: O cantor e compositor sobralense Belchior, recebeu na Casa da Cultura de Sobral e no Theatro São João de Sobral, uma linda homenagem de artistas, intelectuais, gestores e fãs. A programação contou com o lançamento do livro “Belchior - O Silêncio do Amor”, de Russen Moreira Conrado, abertura da exposição “Minha História com Bel”, uma montagem colaborativa com acervos pessoais de fãs e amigos do cantor.

- Local: Casa da Cultura;
- Período: 26 de novembro a 14 de dezembro ;
- Estimativa de público: 1.019 pessoas.

GALERIA DE FOTOS

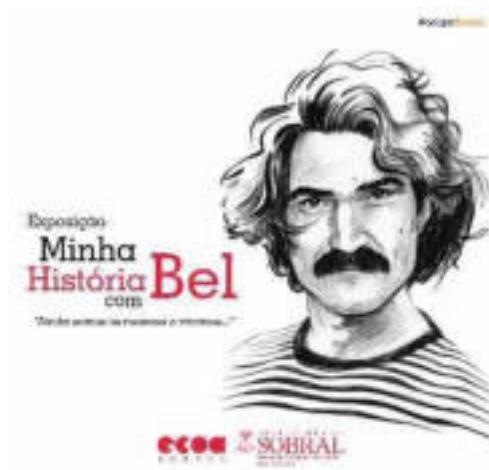

6.1.9.15 Programação de Formação

FÉRIAS QUE ECOAM: A Secretaria de Cultura, Juventude, Esporte e Lazer junto ao Instituto ECOA Sobral lançou sua programação de férias, que oferta oficinas correspondentes às linguagens artísticas em artesanato, artes visuais, circo, dança, teatro e música. Os cursos são compostos por preparação de corpo, arte-colagem, fotografia, maquiagem artística, confecção de material para circo, confecção de fantoches, bordado em fotografia, performance poética, introdução à percussão e construção de letras de Rap.

Atividades e Locais:

- Oficina: Preparação de corpo - Instituto ECOA
- Arte-colagem - Instituto ECOA
- Fotografia "Percepção e composição da imagem fotográfica" - Estação da Juventude Padre Albani
- Maquiagem artística - Instituto ECOA
- Confecção de material para circo - Estação da Juventude Padre Albani
- Confecção de material para circo - Estação da Juventude Nova Caiçara
- Confecção de material para circo - Estação da Juventude Parque Mucambinho
- Confecção de material para circo - Estação da Juventude Novo Recanto
- Confecção de fantoches - Instituto ECOA
- Bordado em fotografia - Instituto ECOA
- Performance Poética - Estação da Juventude Padre Albani
- Introdução a percussão: toques Afro-Brasileiros - Instituto ECOA

Indicadores:

- Período: 17 a 31 de julho
- Estimativa de público: 200 pessoas inscritas;
- 97 pessoas concludentes

GALERIA DE FOTOS



6.2 JUVENTUDE

A SECJEL busca compreender a juventude como uma fase de experimentações e de formação da identidade individual e coletiva dos cidadãos. Por isso, há a necessidade de que sejam garantidos vários direitos durante essa etapa, articulando uma perspectiva transversal para as políticas públicas municipais, de forma que elas possam assegurar algumas diretrizes básicas: criar condições para que os jovens ocupem o espaço público, garantir que tenham como experimentar o tempo livre, promover a participação e protagonismo do jovem na política da cidade e também possibilitar às juventudes a perspectiva de inserção no mercado de trabalho e da sustentabilidade econômica.

6.2.1 Programa Estação Juventude

O Programa Estação Juventude surge como um conjunto ações estratégicas para levar aos jovens de 12 a 29 anos políticas e programas que garantam seus direitos e os auxiliem na emancipação, participação social e autonomia, levando em consideração a história, a cultura e as potencialidades de cada território e dos grupos que habitam, com o apoio de alguns parceiros e beneficiando cerca de 30.000 jovens.

Na cidade de Sobral temos 4 Estações Juventude. **Estação Novo Recanto** - Novo Recanto, Recanto I e Paraíso das Flores; **Estação Nova Caiçara** - Vila União, Terrenos Novos e Nova Caiçara; **Estação Parque do Mucambinho** - Centro, Tamarindo, Santa Casa e Sumaré e **Estação Padre Albani** - Cohab I, Cohab II, Sinhá Sabóia e Santo Antônio.



Figura 25: Estação Padre Albani Sinhá Sabóia



Figura 26: Estação Juventude Mucambinho



Figura 27: Estação Juventude Nova Caiçara



Figura 28: Estação Juventude Recanto



Figura 29: Espaço Cultural Maria Julia Teixeira

6.2.2 Estação dos Games

Inaugurada, dia (06/09/2018), a primeira Estação dos Games de Sobral, sala com 10 cabines, cada uma equipada com um console PlayStation 4, dois controles bluetooth e mais de 20 jogos disponíveis. O primeiro equipamento contemplado foi a Estação Juventude Padre Albani, no Bairro Cohab I. A expectativa é que em breve o projeto chegue a centros culturais dos distritos Aracatiaçu e Taperuaba e estações juventude Novo Recanto, Parque do Mucambinho e Praça da Juventude Vila União.

"A sala ainda tem um computador que, através de um programa, vai controlar a organização da sala de games. A sala é voltada para jovens de 12 a 29 anos de idade, os menores de 18 anos precisam pedir que os responsáveis assinem um termo de responsabilidade, afirmando que todos os horários de uso serão no contra turno escolar".

O projeto é pioneiro no Brasil e representa um investimento superior a R\$60 mil em entretenimento para a juventude. A Estação dos Games funciona de segunda a sexta-feira, de 09h às 12h e de 16h às 19h. Cada usuário tem direito a 5 horas semanais (1 hora diária).



Figura 30: Estação dos games

6.2.3 Se liga Juventude!

O “**Se Liga Juventude!**” consiste em um Programa de difusão e Promoção dos Direitos da Juventude e das ações de políticas públicas de juventude desenvolvidas pela Prefeitura de Sobral por meio de atividades a serem realizadas nas escolas de ensino médio situadas no município de Sobral.

Foram realizadas seis edições do “Se liga Juventude”

- 1ª Edição EEMTI Prefeito José Euclides Ferreira Gomes - 300 alunos;
 - 2ª Edição EEM Dr. José Euclides Ferreira Gomes - 320 alunos;
 - 3ª Edição EEMTI Professora Carmosina Ferreira Gomes - 333 alunos;
 - 4ª Edição EEEP Monsenhor José Aloísio Pinto - 327 alunos;
 - 5ª Edição EEM Cesário Barreto Lima - 388 alunos;
 - 6ª Edição EEMTI Monsenhor José Gerardo Ferreira Gomes - 250 alunos.
- **1918 jovens contemplados.**



Figura 31: EEMTI Prefeito José Euclides Ferreira Gomes: 1ª Edição



Figura 32: EEM Dr. José Euclides Ferreira Gomes: 2ª Edição



Figura 33: EEMTI Professora Carmosina Ferreira Gomes: 3ª Edição



Figura 34: EEEP Monsenhor José Aloísio Pinto: 4ª Edição



Figura 35: EEM Cesário Barreto Ilma: 5ª Edição



Figura 36: EEMTI Mosenhor José Gerardo Ferreira Gomes: 6ª Edição

6.2.4 Bolsa Universidade

O PROJETO BOLSA UNIVERSIDADE DE SOBRAL tem por finalidade melhorar as condições de permanência no ensino superior dos estudantes egressos da rede pública de ensino, por meio de auxílio financeiro, a ser concedido através de bolsa a alunos universitários em situação de vulnerabilidade econômica.

Dados 2018.

- 10 Instituições envolvida no projeto
- 376 jovens/alunos beneficiados
- 348 Ativos
- 28 desligados

- I. Universidade Estadual Vale do Acaraú – UVA – 135 Bolsistas
- II. Universidade Federal do Ceará – UFC – 70 bolsistas
- III. Instituto Federal do Ceará – IFCE – 57 bolsistas
- IV. Centro Universitário UNINTA – 71 bolsistas
- V. Faculdade Luciano Feijão – FLF – 20 bolsistas

VI. Faculdade Alencarina - FAL – 2 bolsistas

VII. Instituto de Estudos de pesquisa Vale do Acaraú – IVA – 9 bolsistas

VIII. UNOPAR – 8 bolsistas

IX. UNINASSAU – 3 bolsistas

X. ANHANGUERA – 1 bolsista



Figura 37: Entrega do termo de contrato: 1ª Edição



Figura 38: Solenidade de entrega do termo de contrato dos bolsista: 1ª Edição

6.2.5 Mostras de Danças Urbanas

A Mostras de Danças Urbanas, é uma ação da Coordenadoria de Juventude que reúne os mais diversos grupos de danças urbanas de Sobral. A mostra reuniu grupos de Pop, Street, Break Dance e Swingueira. A 3ª edição foi realizada no dia 22 de Dezembro de 2018 no Teatro São João e contou com a participação de 12 grupos de danças. Numa crescente a 3ª edição, beneficiando 450 adolescentes e jovens de diversos territórios de Sobral.



Figura 39: Mostra de Danças Urbanas: 3ª Edição

6.2.6 VI Semana Municipal do Adolescente

A ação que traz como tema “Prevenção à violência e Promoção da Cultura de Paz” tema escolhido pelos adolescentes através de enquete aberta ao público. A VI Semana do Adolescente é uma ação intersetorial que envolve diversas instituições do setor público e sociedade civil, articulando e fortalecendo a rede de atenção ao adolescente e garantindo aos jovens acesso às políticas públicas. As ações aconteceram de 10 à 14 de Dezembro com diversas atividades nos territórios da sede de Sobral.

500 jovens beneficiários.



Figura 40: Semana do adolescente.

6.2.7 Visita institucional, espaços de participação, seminários e encontros

6.2.7.1 Solenidade na Câmara em Homenagem aos Destaques Juvenis de Sobral

A Sessão solene aconteceu dia 03/09, alusão ao mês da Juventude. Os jovens sobralense foram homenageados por se destacarem nas ações desenvolvidas em prol da juventude. entre os homenageados estavam o atleta Thalysson Araújo e as aticuladoras juvenis Pâmela Nara e Dalila

Castro. Na oportunidade os técnicos da Coordenadoria de Juventude e os membros do Conselho Municipal de Juventude Sobral também foram prestigiar a sessão.



Figura 41: Sessão solene

6.2.7.2 Espetáculo Tempo de Brincar

O Espetáculo teatral contou com uma apresentação das crianças e jovens da Estação da Juventude Padre Albani, no bairro Cohab I. A atividade fez parte das comemorações do mês da juventude e contou com um público de aproximadamente 200 pessoas. A proposta visa aproximar os jovens dos espaços públicos culturais do município e apresentar as ações desenvolvidas pela estações de juventude, ocupando de fato os equipamentos centralizados na cidade.

A ação contou com uma programação diversa, com teatro e dança, sobretudo trabalhando o Protagonismo Juvenil dos jovens participantes das estações de juventude.



Figura 42: Espetáculo Tempo de Brincar

6.2.7.3 Curso de Redução de Danos

Em Parceria com Residência Multiprofissional em Saúde Mental o curso de redutores de danos aconteceu na Estação de juventude do Recanto. A Estratégia de Redução de Danos não se reduz somente a uma ação de saúde, mas também pode ser compreendida como uma ação educativa e social cujo discurso está focado no modelo de resgate da cidadania e da inserção social dos usuários de drogas pelo incentivo da melhoria de sua qualidade de vida com o objetivo de

minimizar as consequências danosas do consumo de drogas, enfatizando a prevenção e agregando os próprios interessados e a comunidade no planejamento e execução das ações. Na estação da Juventude do Recanto cerca de 15 jovens foram beneficiados com o curso.



Figura 43: Curso redução de danos

6.2.7.4 Dia da Cidadania

O Dia da Cidadania aconteceu em 04 de setembro no espaço cultural Maria Julia Teixeira em Taperuaba. A atividade contou com parceria dos setores da sociedade civil e do poder público, na perspectiva de atender as demandas dos jovens dos Distritos com os serviço da Casa do cidadão, emissão de identidade, corte de cabelo e atividades culturais. Com mais 50 pessoas atendidas na ocasião.



Figura 20: Dia da cidadania

6.2.8 Estação das Artes

O projeto estação das artes é uma plataforma de formação básica no campo da arte e cultura direcionada ao público dos territórios das Estação Juventude (Parque Mucambinho, Novo Caiçara, Novo Recanto e Padre Albani) e nos espaços culturais de Aracatiaçu e Taperuaba. O intuito é provocar por meio dos percursos formativos. A discussão dos conteúdos , o estabelecimento de parcerias, a construção do cronograma, a abertura de matrículas, o

fechamento de turma foram pontos centrais debatidos nos encontros de planejamento pedagógico que ocorreram dia 30/10, 06/11 e 18/12. Foram ofertadas vagas em 22 turmas, sendo que em 04 de Dezembro iniciaram as aulas em 15 turmas. (Música, Dança, Teatro, Percussão, Capoeira e Hip hop).



Figura 44: Estação das Artes

6.2.8.1 Jovens Comunicadores

O projeto “Jovens Comunicadores”, realizado através do programa Estação das Artes, levou até jovens de diversas comunidades de Sobral o conhecimento sobre os principais conceitos e técnicas de produção de vídeo. Produziu 2 curta-metragens, contabilizando 51h/aula, contando com a participação de 30 alunos de diferentes bairros da cidade.

O objetivo era fazer jovens compreender o audiovisual como ferramenta de comunicação cidadã, instigando a reflexão acerca da relação com suas comunidades, práticas sócio-culturais e questões de identidade com o território.



Figura 45: Jovens Comunicadores

6.2.9 Participação em eventos (fóruns, encontros, campanhas seminários)

Mês	Eventos
-----	---------

Novembro	Festival da Juventudes do Semiárido; Dialogando sobre Juventude na FLF; II Fórum da Consciência Negra Sobral; Festival Internacional de Circo do Ceará; I intercâmbio de grêmios estudantis
Dezembro	VIII Semana da Pedagogia - UVA (eixo Protagonismo juvenil)

Tabela 1: Participação da SECJEL em eventos

6.3 Esporte e Lazer

A SECJEL possui atuação central de planejamento, execução, monitoramento e avaliação das políticas públicas voltadas para as linguagens desportivas e de lazer do município de Sobral (Sede e Distritos), com o objetivo de democratizar as linguagens de esporte e lazer para toda a comunidade sobralense possibilitando o acesso comum, bem como a sustentabilidade e o desenvolvimento das políticas públicas de esporte e lazer.

6.3.1 Equipamentos, Construções e Reformas

6.3.1.1 ESTÁDIO DO JUNCO



O Estádio Municipal Plácido Aderaldo Castelo, ou como é conhecido popularmente, o Juncão, foi construído em 1969 e até hoje se mantém como o principal estádio do município. Tendo atualmente capacidade para abrigar até 10.000 espectadores, o espaço conta com aparelhos modernos e campo de grama natural.

Ao longo desses dois anos, a gestão democratizou o acesso ao estádio, a fim de ser utilizado nos mais diversos eventos esportivos. Nos últimos anos, o estádio de Sobral foi palco de campeonatos Sobralenses, Cearenses e Nacionais, recebendo clubes de comunidades do município e em partidas de finais de campeonatos e jogos festa.

CAMPEONATOS REALIZADOS

- Campeonato Sobralense de Futebol nas principais categorias

- Jogos pelo Campeonato Cearense e Brasileiro do Guarany de Sobral
- Jogos amistosos do Guarani
- Campeonatos amadores de vários bairros e distritos de Sobral
- Copa Amigos da Bola

PÚBLICO GERAL - 44.700 PESSOAS

CLUBES ENVOLVIDOS - 251 CLUBES ENVOLVIDOS

JOGOS - 136 JOGOS REALIZADOS

6.3.1.2 PRAÇA DA JUVENTUDE



Mais do que um espaço físico para a prática de esportes, a Praça da Juventude é uma área de convivência comunitária onde são realizadas também atividades culturais, de inclusão social e de lazer para a população de todas as faixas etárias. Em Sobral a Praça da Juventude conta com quadra poliesportiva coberta, quadra de areia, campo de futebol, pista de skate, anfiteatro, salas de aula e vestiários, onde são realizadas diversas atividades dos programas e projetos desenvolvidos pela Secretaria da Cultura, Juventude, Esporte e Lazer (Secjel).

6.3.1.3 VILA OLÍMPICA



A Vila Olímpica de Sobral é o principal equipamento esportivo do município e conta com uma moderna estrutura para a formação de atletas e descoberta de novos talentos, cumprindo um importante papel de formação esportiva na perspectiva do rendimento. O equipamento incentiva a prática de atividades físicas e de lazer, valorizando a cultura esportiva e auxiliando a formação

cidadã dos jovens atendidos.

Atualmente, a Vila Olímpica de Sobral desenvolve 5 modalidades: karatê, jiu-jitsu, boxe, futebol e atletismo. Além disso, recebe a construção de uma quadra poliesportiva coberta, que irá contemplar os esportes de quadra (Basquete, Futsal, Handebol e Vôlei). Já a requalificação das piscinas olímpicas estão em fase de licitação, e quando concluídas irão atender as modalidades aquáticas, como salto ornamental e natação.

MAIS DE 500 ALUNOS MATRICULADOS

6.3.1.4 GINÁSIO POLIESPORTIVO



O ginásio Poliesportivo Dr. Plínio Pompeu é o principal local de eventos esportivos da cidade, e já foi palco de diversas partidas emocionantes durante seus 26 anos de história! Atualmente o ginásio passa pelo processo de elaboração do projeto para reforma e modernização na qual incluirá, aumento das dimensões da quadra para 40mx20m, revitalização total do piso com aquisição de piso flutuante, acessibilidade, vestiários, sala de ginástica, cabines de imprensa dentre outros implementos.

6.3.1.5 MINI ESTÁDIOS

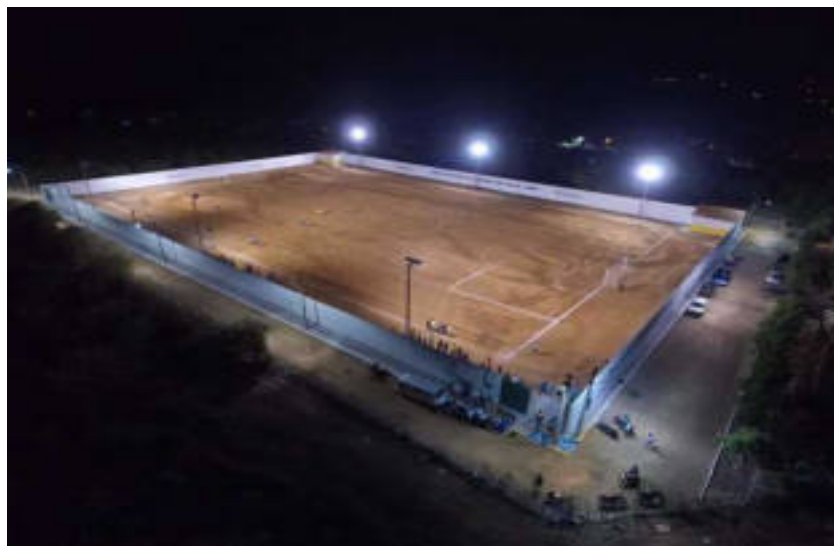

Os mini estádios são mais uma opção para a prática de esportes, principalmente para os amantes do futebol amador. Os equipamentos foram contemplados, com dois vestiários e três lances de

arquibancada com capacidade para 300 espectadores. São campos murados e iluminados onde as comunidades podem praticar esportes e realizar eventos e atividades do cotidiano local, um espaço de encontros e para exercer a paixão pelo futebol.

ENTREGUES:

DISTRITO DE JAIBARAS

DISTRITO DE RECREIO

LOCALIDADE DE SÃO FRANCISCO (JORDÃO)

EM CONSTRUÇÃO:

Distrito de Caracará (Reforma)

Distrito de Bonfim

Localidade de Boqueirão

Distrito de Jaibaras

TOTAL INVESTIDO

R\$ 2.431.617,69

6.3.1.6 PISTAS DE SKATE

Desde a construção de sua primeira pista de Skate em 2004, Sobral recebeu grandes eventos como o Campeonato Brasileiro de Skate Street Profissional e a Copa Norte/Nordeste de Skate Amador, mas além disso, a prática do skateboard têm desenvolvido a integração social de crianças e jovens do município.

Hoje, Sobral já possui três equipamentos dedicados à prática desse esporte, sendo um no Campo dos Velhos (2004), um no Sinhá Sabóia (2007) e um na Praça da Juventude da Vila União (2014), todos dentro dos padrões exigidos pela Confederação Brasileira de Skate (CBSK). Não parando por aí, há mais uma pista de skate sendo construída em Sobral como parte integrante do projeto de reurbanização da Estação Ferroviária.

LOCAIS:

SINHÁ SABÓIA

CAMPO DOS VELHOS

PRAÇA DA JUVENTUDE

EM CONSTRUÇÃO

ESTAÇÃO FERROVIÁRIA

6.3.1.7 PISTA DE BICICROSS



Inaugurada em 2005 a fim de incentivar o esporte e promover um espaço para treino e competição aos atletas, a pista de Bicicross de Sobral foi a primeira na categoria Supercross a ser construída na América Latina. Logo em sua inauguração, sediou dois importantes campeonatos, o Brasileiro de Supercross e a Copa Sobral de Bicicross.

O equipamento deu oportunidade aos praticantes de esportes radicais de Sobral de ter reconhecimento na região.

Atualmente, a Pista está em processo de requalificação total, com um investimento no valor de R\$ 420.290,65, que incluirá novo gate de partida, rampas para a modalidade dirt, dentre outros implementos oficiais.

PISTA DE BICICROSS - VALOR DA REFORMA - R\$ 420.290,65

6.3.1.8 ACADEMIAS AO AR LIVRE



Desde o início da gestão em 2017 foram instaladas 16 Academias ao Ar Livre, sendo 12 na sede do município e as demais nas localidades e distritos. Cada academia conta com equipamentos como extensor de pernas e braços, balança, remo, surf, patins, elevador, abdominais, dentre outros. Ainda teremos mais 10 academias a serem implementadas em diversas localidades do município.

ACADEMIAS INSTALADAS (16)

SÃO FRANCISCO (DISTRITO DE JORDÃO)

DISTRITO DE TAPERUABA

DISTRITO DE CAIOCA

DISTRITO DE CARACARÁ

DISTRITO DE RAFAEL ARRUDA

PRAÇA BRASIL

PRAÇA VITÓRIA

SINHÁ SABÓIA

COHAB I

DOM EXPEDITO

PATROCÍNIO

CENTRO DE CONVENÇÕES

SANTA CASA
TAMARINDO
NOVO RECANTO
PRAÇA DO JUNCO

ACADEMIAS EM PROCESSO DE INSTALAÇÃO (04)

JAIBARAS
ARACATIAÇU
PADRE PALHANO
NOVA CAIÇARA

INVESTIMENTO TOTAL R\$ 679.000,00

6.3.1.9 ARENINHAS



As Areninhas de Sobral são um novo espaço para a prática de futebol, entretenimento e lazer. Ao todo serão 4 equipamentos com moderna estrutura que inclui iluminação de LED, grama sintética, arquibancadas e vestiários. A primeira a ser inaugurada foi a Areninha Teco-teco, localizada no bairro Alto da Brasília. Ainda estão em construção, com obras avançadas, mais três Areninhas que ficarão localizadas no novo Parque Pajeú, no Centro próximo a antiga Estação Ferroviária e no bairro Dom José, fazendo parte do Centro de Iniciação ao Esporte (CIE).

ENTREGUE (01)

Areninha Teco-Teco - Alto da Brasília

EM CONSTRUÇÃO (05)

Areninha do Alto da Expectativa - Parque Pajeú
Areninha do Centro - Estação Ferroviária
Areninha da Margem Esquerda
Areninha do Centro de Iniciação ao Esporte (CIE)

6.3.1.10 CAMPINHO DA GALERA



Os Campinhos da Galera são espaços de convivência de crianças e adolescentes para partidas de futebol recreativas. Sobral já conta com dois equipamentos entregues, sendo eles: o Campinho da Galera - Parque do Mucambinho, localizado no bairro da Santa Casa e o Campinho da Galera - Cohab I

TOTAL INVESTIDO R\$ 408.000,00

6.3.1.11 QUADRAS COBERTAS



A Prefeitura de Sobral, por meio da Secretaria da Cultura, Juventude, Esporte e Lazer (Secjel), vem trabalhando para que a cultura inclusiva do esporte chegue a cada vez mais cidadãos da sede e distritos. Nesse sentido, a gestão vem investindo na construção de diversas quadras cobertas com moderna infraestrutura.

ENTREGUES (03)

Ouro Branco (Localidade)
Distrito de São José do Torto
Bairro Sinhá Sabóia

EM CONSTRUÇÃO (06)

Distrito Baracho
Distrito de Rafael Arruda
Distrito de Salgado dos Machados
Distrito de Patos
Bairro Novo Recanto - Residencial Meruoca
Vila Olímpica de Sobral

INVESTIMENTO TOTAL

R\$ 4.797.572,64

6.3.1.12 CENTRO DE INICIAÇÃO ESPORTIVA - CIE



Em maio de 2018, tiveram início as obras de construção do Centro de Iniciação ao Esporte (CIE) da Zona Norte do Estado do Ceará. Os serviços estão orçados em aproximadamente R\$ 2,8 milhões. Construído no Bairro Dom José, o espaço tem como objetivo beneficiar jovens atletas em diferentes modalidades esportivas. O equipamento será composto por um Ginásio Poliesportivo Modulado, Pista de Atletismo, Campo para Prática de Arremesso Olímpico e Areninha.

VALOR TOTAL INVESTIDO: R\$ 2.788.477,53

6.3.1.13 REFORMAS

Com o intuito de melhor equipar os espaços públicos de práticas de esportes e atividades físicas no município de Sobral, o poder público pactuando com a sociedade civil realizou a requalificação das quadras e complexos esportivos, adicionando tabelas de vidros temperados e aros retráteis aos equipamentos. Na perspectiva de democratizar o acesso a equipamentos esportivos de qualidade para os cidadãos de todas as idades.

Equipamento	Valor Investido	Descrição
Quadra Parque Santo Antônio	R\$ 49.495,00	Reforma Geral
Quadra Esportiva Espaço Cultura Maria Júlia Teixeira (Taperuaba)	R\$ 30.796,62	Recuperação Estrutural

Estádio do Junco	R\$ 123.463,98	Pintura Geral, Reforma de Instalações Elétricas e Hidráulicas
Complexo de Esporte e Lazer da Cohab III	R\$ 101.605,35	Iluminação de LED, reforma das arquibancadas, tabelas de vidro temperado, recuperação da cobertura, pintura e recuperação do piso.
Quadra De Esportes Da Cohab II Nagib Marques	R\$ 21.849,00	Pintura Geral, Reforma de Instalações Elétricas e iluminação.
Quadra da Praça Brasil	R\$ 46.136,39	Pintura Geral, Reforma de Instalações Elétricas e iluminação.
Quadra da Praça Vitória	R\$ 63.026,08	Pintura Geral, Reforma de Instalações Elétricas e iluminação.

6.3.2 PROGRAMAS, PROJETOS E EVENTOS

6.3.2.1 BOLSA ATLETA



O Bolsa Atletas de Sobral tem por finalidade proporcionar o desenvolvimento humano e esportivo de atletas nas mais diversas modalidades, oportunizando inclusão social e aprimoramento dos talentos esportivos. Através da garantia de recursos para a manutenção pessoal de atletas em formação e de rendimento, o projeto oferece condições necessárias para que os jovens possam dedicar-se ao treinamento esportivo e participar de competições que permitam o desenvolvimento de suas carreiras.

100 atletas beneficiados

PÚBLICO ALVO

Atletas residentes no município de Sobral, com idades entre 15 e 29 anos.

VALOR DA BOLSA

Nível I: R\$ 200,00

Nível II: R\$ 400,00

R\$ 196.000,00 INVESTIDOS

6.3.2.2 PDES – Programa de Desenvolvimento Esportivo e Social



O **Programa de Desenvolvimento Esportivo Social - PDES**, atua na prática de esportes com uma abordagem social, interagindo no cotidiano dos jovens e adolescentes, de 8 à 17 anos, visando contribuir com oportunidades e melhorias da qualidade de vida dos atendidos.

CERCA DE 550 JOVENS ATENDIDOS

SÃO 11 NÚCLEOS ATIVOS

Ginásio Poliesportivo

Parque Santo Antonio

Sinhá Sabóia

Nova Caiçara

Praça da Juventude

Distrito de Aracatiaçu

Distrito de Rafael Arruda

Areninha Teco-teco

Parque do Mucambinho

Bairro Dom Expedito

Cohab 3

5 MODALIDADES ESPORTIVAS

Basquete

Handebol
Vôlei
Futsal
Futebol

6.3.2.3 ATIVA SOBRAL



O ATIVA Sobral é um programa de promoção da saúde da população, através de intervenções sociais voltadas à prática de atividades físicas, como atividade funcional, dança caminhada e corrida, incentivando a mudança de hábitos diários para a obtenção de benefícios fisiológicos importantes e adoção de um estilo de vida saudável.

1455 PESSOAS BENEFICIADAS

11 NÚCLEOS ATIVOS

Dom Expedito
Dom José
Cohab III
Parque do Mucambinho
Ginásio Poliesportivo
Parque Santo Antônio
Praça da Juventude
Praça do Patrocínio
Praça Vitória
Sinhá Sabóia
Sumaré

6.3.2.4 BIKE SOBRAL



O Bike Sobral é um projeto que promove a qualidade de vida da população, através do ciclismo. Incentivando a socialização entre as pessoas e a prática de atividades físicas, o projeto tem em sua metodologia a realização de passeios ciclísticos noturnos pela área urbana da cidade, passando por trechos turísticos, áreas históricas, bairros residenciais e outros pontos.

CERCA DE 100 PESSOAS POR EDIÇÃO
APROXIMADAMENTE 9.000 ATENDIMENTOS

6.3.2.5 LAZER NA PRAÇA



O Projeto **Lazer na Praça** teve início em 12 de maio de 2018 e tem como objetivo levar atividades esportivas e de lazer, para espaços públicos em áreas de vulnerabilidade social da sede e distritos. A programação conta com gincanas, brincadeiras populares, contação de histórias, dentre outras atividades voltadas para o público infantil. Ao todo foram realizadas 12 edições, em locais como: Praça Vitória, Várzea da Pedra, São José do Torto, Caioca, Taperuaba, Padre Palhano, Jaibaras e Bonfim.

12 EDIÇÕES REALIZADAS

6.3.2.6 MEIA MARATONA DE SOBRAL



A Meia Maratona de Sobral é realizada desde 2017 compondo a programação de aniversário da cidade. Em 2018 o investimento foi de R\$ 200 mil, e o evento atraiu mais de 1.300 atletas participantes.

A maratona acontece em três categorias: 5km, 10km e 21Km com largada no Arco de Nossa Senhora de Fátima, principal ponto turístico de Sobral, além de ser totalmente inclusiva, contando com as categorias para cadeirantes e paratletas. Foram investidos R\$ 36 mil em premiações em na presente edição.

6.3.2.7 DIA DO DESAFIO



O **Dia do Desafio** é celebrado anualmente na última quarta-feira do mês de maio. O principal objetivo desta data é motivar a população à prática de atividades físicas, seja para melhorar a saúde física, como também a mental. Nesta data, as comunidades de diferentes cidades do Brasil e de toda a América Latina se reúnem para disputar, amistosamente, competições e desafios que estimulam o corpo.

A proposta é que cada pessoa faça qualquer tipo de exercício físico por pelo menos 15 minutos, fazendo desta ação um hábito diário. Sobral já se encontra em sua 16ª edição. A cidade entrou para a lista de participantes em 2002 e **nos últimos dois anos em que competiu, houve mais de 125.000 atendimentos** nas atividades promovidas pela Prefeitura de Sobral.

6.3.2.8 CIRCUITO SOBRALENSE DE ESPORTE



O **Circuito Sobralense de Esportes** teve sua primeira edição em novembro de 2018 e surgiu com a necessidade de revitalizar e oxigenar o segmento de esportes de rendimento do município de Sobral. O Circuito recebeu um valor total de R\$ 63 mil de investimento e já contabiliza 480 atletas e 49 coletivos participantes. Entre as modalidades contempladas estão: boxe, jiu-jitsu, karatê, futevôlei, tênis de mesa, xadrez, bike, skate, basquete, handebol e vôlei (quadra e areia), masculino e feminino nas categorias Sub-17 e adulto.

480 ATLETAS PARTICIPANTES

49 COLETIVOS ESPORTIVOS CONTEMPLADOS

6.3.2.9 I COPA ARENINHA

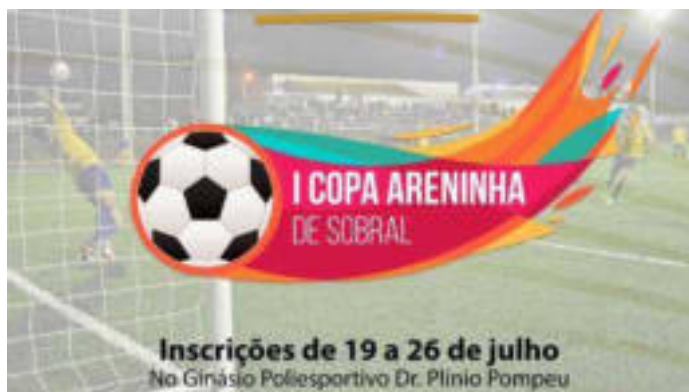

A **Copa Areninha de Sobral** ganhou sua primeira edição em agosto de 2018, após a inauguração da

Areninha Teco-teco, onde foram realizadas as partidas. A competição contou com 3 categorias, masculino Sub-11, Sub-13 e Master (acima de 40 anos) envolvendo 24 times dos distritos e sede. Em outubro aconteceu a I Copa Areninha Feminina. A intenção é tornar o evento fixo no calendário esportivo do município.

CERCA DE 700 ATLETAS PARTICIPANTES

6.3.2.10 I COPINHA CAIÇARA



A **I Copinha Nova Caiçara**, foi realizada no dia 9 de junho de 2018, no Residencial Nova Caiçara, visando fomentar a cultura de paz por meio do esporte, e envolveu 4 times da categoria masculino sub-15. A premiação contou com a entrega de materiais esportivos e medalhas.

6.3.2.11 JOGOS ESCOLARES SOBRALENSE



Os Jogos Escolares Sobralenses é um evento que desenvolve o esporte escolar com política pública e funciona como etapa classificatória para os Jogos Escolares do Ceará e para a etapa nacional dos jogos escolares. No ano de 2018 o evento contou com a participação de aproximadamente **1550 alunos atletas**.

O evento conta com as modalidades individuais de atletismo, xadrez, tênis de mesa, judô, natação, ciclismo, vôlei de praia, badminton e as modalidades coletivas de basquete, vôlei, handebol e futsal. Contemplando os gêneros masculino e feminino, os jogos se dividem em duas categorias, sendo elas: 12 à 14 anos e 15 à 17 anos.

1550 ALUNOS ENVOLVIDOS
41 ESCOLAS PARTICIPANTES
12 MODALIDADES

6.3.2.12 ESCOLA DE FORMAÇÃO OLÍMPICA - ESFO



Utilizando a infraestrutura da Vila Olímpica, a Escola de Formação Olímpica de Sobral é um projeto social que atende em média 500 jovens de 6 à 24 anos, da sede e distritos. Ofertando formação esportiva gratuita nas modalidades de: karatê, jiu-jitsu, boxe, futebol e atletismo as atividades têm o foco em formar crianças, adolescentes e jovens na perspectiva do esporte de rendimento e com um viés de formação humana e cidadã. O projeto atende essencialmente pessoas em situação de vulnerabilidade social.

6.3.2.13. EVENTOS DA ESFO

Anualmente é realizado uma culminância das atividades desenvolvidas pela Escola de Formação Olímpica (ESFO) com o intuito de ressaltar e fomentar a importância do esporte em suas diversas modalidades, os eventos acontecem na Vila Olímpica de Sobral e é aberto aos atletas interessados residentes na sede ou distritos.

Circuito ESFO de Atletismo



O Circuito ESFO de atletismo Olímpico e Paralímpico é uma ação aberta para os alunos, atletas convidados de projetos sociais e da associação Sobralense de Paradesporto e conta com aula prática, apresentando as modalidades que fazem parte do atletismo: corridas, saltos e lançamentos/arremesso e ainda circuito de atividades diversas com tarefas a serem cumpridas.

ESFO MIX FIGHTER



Com o objetivo de fomentar a prática das Artes Marciais, o evento contempla cerca de 80 alunos atletas, nas modalidades de Boxe, Jiu-jitsu e Karatê. Auxiliando no estímulo aos atletas como uma ferramenta de inserção dos jovens em competições nas categorias praticadas, incentivando a busca por um melhor rendimento nas competições externas

COPA ESFO DE FUTEBOL



A Copa ESFO de Futebol de Base tem como objetivo descobrir talentos para o futebol nas categorias Sub-09, Sub-11 e Sub-13. A competição envolve em média 12 equipes, sendo 03 compostas por alunos atletas da ESFO e 09 de equipes de programas sociais da comunidade, proporcionando lazer e atividade física a cerca de 210 pessoas entre atletas e comissão técnica.

6.3.3 EDITAIS

6.3.3.1 EDITAL DE OCUPAÇÃO DAS QUADRAS DAS ESCOLAS MUNICIPAIS E CRAS DE SOBRAL



O Edital de Ocupação das Quadras das Escolas Municipais e Cras de Sobral é uma ferramenta de democratização e expansão do uso dos equipamentos esportivos públicos. Os grupos esportivos, culturais e a comunidade em geral interessada em concorrer à ocupação de algum horário nas quadras das escolas puderam participar da seleção de atividades.

Através dessa iniciativa, a Prefeitura de Sobral envolveu e aproximou a sociedade em um clima de paz e harmonia por meio das práticas esportivas, e demais atividades de interesse coletivo que possam ser desenvolvidas nas quadras, abrindo esses equipamentos à comunidade.

QUADRAS OCUPADAS (10):

CRAS Regina Justa (Vila União)
Escola Yeda Frota (Terrenos Novos)
Escola Gerardo Rodrigues (Terrenos Novos)
Escola Maria Dias Ibiapina (Cohab III)
Escola Mocinha Rodrigues (Terrenos Novos)
Escola Netinha Castelo (Junco)
Escola Emílio Sendim (Domingos Olímpio)
Escola José Parente Prado (Sumaré)
Escola Antenor Naspoline (Dom José)
Escola Maria José Ferreira Gomes (Padre Palhano)

65 GRUPOS CONTEMPLADOS

6.3.3.2 EDITAL DE OCUPAÇÃO DO GINÁSIO POLIESPORTIVO

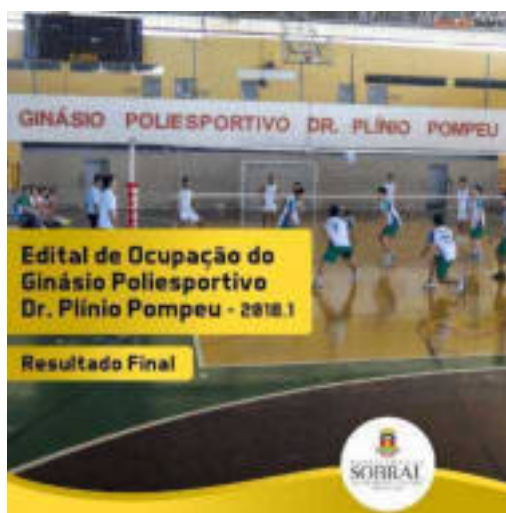

A Prefeitura de Sobral, por meio da Secretaria da Cultura, Juventude, Esporte e Lazer (Secjel), lançou o Edital de Ocupação do Ginásio Poliesportivo Dr. Plínio Pompeu, e suas demais áreas esportivas externas (sala de atividades físicas, campo e quadras de areia).

O objetivo do edital é integrar, num mesmo espaço físico, programas e ações esportivas, práticas de lazer, formação e qualificação para o mercado de trabalho, interferindo estrategicamente em políticas de prevenção à violência e inclusão social, de modo a promover a cidadania.

17 COLETIVOS BENEFICIADOS
340 PESSOAS ATENDIDAS

6.3.3.3 EDITAL DE INCENTIVO AO ESPORTE E LAZER



O Edital de Incentivo ao Esporte e Lazer de Sobral é o primeiro edital de fomento ao esporte lançado em âmbito municipal do estado do Ceará, tendo como objetivo democratizar o acesso aos recursos públicos para realização de serviços e projetos esportivos nas categorias: atividades físicas e lazer, esporte de formação, esporte de rendimento, paradesporto, esporte comunitário, esporte educacional e desenvolvimento científico do esporte.

Ao todo foram selecionados 10 projetos divididos em lotes por categorias. Os valores do fomento variam de R\$ 5.000,00 a R\$ 15.000,00, atendendo as demandas de entidades esportivas, atletas e organizações sem fins lucrativos. “O Edital de Incentivo ao Esporte e Lazer, vem para fortalecer as iniciativas esportivas em nosso município, criando uma ferramenta de democratização do acesso aos recursos destinados ao Esporte e Lazer da cidade”, afirmou o secretário da Cultura, Juventude, Esporte e Lazer, Igor Bezerra.

DADOS DO PROJETO

VALOR DO INVESTIMENTO: R\$ 100.000,00

ENTIDADES CONTEMPLADAS: 06 associações, institutos e organizações sociais sem fins lucrativos.

PROJETOS CONTEMPLADOS: 10 projetos esportivos.

6.3.4 POLÍTICA DE FOMENTO AO ESPORTE

6.3.4.1 TERMOS DE FOMENTO

Desde o início da gestão, em janeiro de 2017, a Prefeitura de Sobral por meio da Secretaria da Cultura, Juventude, Esporte e Lazer (Secjel), vem incentivando diversas iniciativas esportivas no município, consolidando um intenso calendário de eventos e projetos nas múltiplas vertentes esportivas.

O apoio efetivo à agenda esportiva proposta e executada pela sociedade civil e organizações sociais sem fins lucrativos tem o intuito de atender a demanda da comunidade esportiva e fortalecer as entidades e iniciativas que trabalham com esportes de forma inclusiva e democrática.

Entidade	Valor Investido (R\$)
Guarany de Sobral futebol	R\$ 150.000,00
Liga Sobralense de Atletismo (MEIA MARATONA)	R\$199.410,00

Liga Sobralense de Futsal(Campeonato sobralense de futsal / Seleção Sobralense de futsal)	R\$139.960,00
Liga Sobralense de Futebol (Copa Sobral / Campeonato Sobralense de futebol)	R\$ 175.000,00
Associação Sobralense de Pilotos de Rally	R\$ 25.000
Associação Sobralense de Árbitros (Circuito Sobralense de Esportes)	R\$ 63.656,00

Valor total de Investimento: R\$ R\$ 753.026,00

6.3.4.2 MATERIAL ESPORTIVO



Com um investimento da ordem de R\$ 570.000,00 (Quinhentos e setenta mil reais) na aquisição de materiais esportivos a serem utilizados em diversas modalidades esportivas (**bolas, chuteiras, traves, redes, uniformes, medalhas e troféus**), a Prefeitura de Sobral pretende fomentar coletivos, clubes, eventos e projetos, fortalecendo as iniciativas esportivas desenvolvidas pela sociedade civil. Outra importante estratégia é formações de iniciação esportiva, a fim de ampliar o interesse pelo esporte e a formação cidadã através da prática de atividades físicas e de lazer por parte dos cidadãos de todas as idades.

MAIS DE 200 COLETIVOS ESPORTIVOS BENEFICIADOS
TOTAL INVESTIDO: R\$ 570.000,00

6.3.4.3 LIGA SOBRALENSE DE FUTSAL



A **Liga Sobralense de Futsal (LSFS)** é uma organização esportiva autônoma formada por clubes amadores de FUTSAL do município de Sobral (Sede e Distritos), que gerencia as competições locais do Campeonato Sobralense de Futebol de Salão (CSFS), com apoio da Secretaria da Cultura, Juventude, Esporte e Lazer (Secjel).

52 CLUBES PARTICIPANTES

132 EQUIPES

8 CATEGORIAS

2.100 ATLETAS ENVOLVIDOS

6.3.4.4 LIGA SOBRALENSE DE FUTEBOL



A **Liga Sobralense de Futebol (LSF)** é a maior entidade do futebol amador do município. Filiada a Federação Cearense de Futebol, a liga realiza em parceria com a Secretaria da Cultura, Juventude Esporte e Lazer (Secjel), uma série de atividades, projetos e eventos agitando o calendário esportivo local, fomentando o futebol amador e envolvendo cidadãos de todas as idades

212 CLUBES PARTICIPANTES

315 PARTIDAS REALIZADAS

4.280 ATLETAS ENVOLVIDOS

16.100 ESPECTADORES

6.3.4.5 SELEÇÃO SOBRALENSE DE FUTSAL



Após nove anos, Sobral retoma sua Seleção Sobralense de Futsal. A Prefeitura investirá **R\$ 80.000** (oitenta mil reais) para que a seleção participe de quatro campeonatos: Jogos Abertos do Ceará,

Taça TV Diário, Campeonato Cearense de Futsal e Intermunicipal. O investimento no projeto objetiva fortalecer e dar visibilidade ao esporte “É mais um projeto para inspirar nossa juventude que agora pode sonhar em vestir a camisa da seleção do seu município, Sobral”.

6.3.4.6 PROJETO DE ESTÁGIO MUNICIPAL (ESPORTE E LAZER)



O projeto Estágio Municipal, que integra o programa #OcupaJuventude, contemplou a secretaria com 33 acadêmicos de educação física na condição de estagiários que atuam e desenvolvem junto à coordenação os projetos Bike Sobral, PDES e ATIVA, proporcionando a esses jovens um laboratório prático para os conhecimentos adquiridos dentro da universidade, além de oferecer um espaço para discutir e atuar junto às políticas públicas do esporte, lazer e saúde. Distribuídos em diferentes núcleos do município, esses estagiários têm um papel fundamental para a disseminação e pertencimento das atividades desenvolvidas pela gestão.

33 ACADÊMICOS EM EDUCAÇÃO FÍSICA EM ESTÁGIO REMUNERADO NA SECJEL

6.3.5 OUTROS EVENTOS APOIADOS

EXTREME FIGHTER

2.000 pessoas de público
44 atletas envolvidos
22 lutas

SUPER LIGA DE FLAG

350 pessoas de público
140 atletas envolvidos
9 jogos

TEMPLÁRIO FIGHT

1000 pessoas de público
20 atletas envolvidos
10 lutas

CAMPEONATO SOBRALENSE DE DAMAS

150 pessoas de público
35 atletas envolvidos
25 partidas

2º DESAFIO TURMA DO PEDAL

270 atletas envolvidos
150 pessoas de público

3º DESAFIO TURMA DO PEDAL

555 pessoas de público
270 atletas envolvidos

FINAL DO CAMPEONATO CEARENSE DO PEDAL

470 atletas envolvidos
480 pessoas de público

COPA AMIGOS DA BOLA DE FUTEBOL

44 equipes
10 jogos
2.000 pessoas de público

PALESTRA MOTIVACIONAL COM O LUTADOR MINOTAURO

200 atletas envolvidos

COPA RLBB DE BASQUETE

6 equipes

72 atletas envolvidos

150 pessoas de público

COPA JOSÉ MARIA FÉLIX

50 equipes

1100 atletas envolvidos

2.300 pessoas de público

Formação continuada de professores de Educação Física da rede pública municipal

50 professores atendidos

20 encontros formativos

1ª Etapa do BMX Freestyle

12 competidores

160 Espectadores

1ª Tenda Cultural ITJ

10 pessoas envolvidas

120 atendimentos

Dia das crianças UNISEG

400 pessoas envolvidas

Etapa Macrorregional dos Jogos Escolares do Ceará

95 jogos

200 atletas envolvidos

500 espectadores

Copa Concreto

08 equipes

120 pessoas envolvidas

Copa Shalom

12 equipes

400 pessoas envolvidas

Copa Norte/Noroeste de Handebol

18 equipes

300 pessoas envolvidas

Campeonato Cearense de Basquete

02 equipes

200 pessoas envolvidas

6.4 CONVÊNIOS / OBRAS

Este relatório tem como propósito relacionar os convênios de obras em fase de execução ou de contratação, geridos pela SECJEL, assim como informar sobre seus cronogramas de execução e situação financeira.

Atualmente, a SECJEL tem sob sua gestão 15 (QUINZE) convênios em andamento, sendo 7 (sete) firmados com o Governo do Estado do Ceará e 8 (OITO) firmados com o Governo Federal, totalizando um valor de **R\$ 14.833.436,55** de recursos captados.

6.4.1 CONVÊNIOS FIRMADOS COM O GOVERNO DO ESTADO DO CEARÁ

- Construção de Quadra Esportiva Coberta na Localidade de Ouro Branco (INAUGURADA);
- Construção de Quadra Esportiva Coberta no Distrito de São José do Torto (INAUGURADA);
- Construção de Quadra Esportiva Coberta no Distrito de Baracho;
- Construção de Quadra Esportiva Coberta no Distrito de Salgado dos Machados;
- Construção de Quadra Esportiva Coberta no Distrito de Patos;
- Construção de Coberta da Quadra Esportiva no Distrito de Rafael Arruda;
- Obra de Restauo do Prédio da Estação Ferroviária, para Instalação e Funcionamento da Escola de Belas Artes.

6.4.1.1 QUADRA ESPORTIVA NA LOCALIDADE DE OURO BRANCO



1. **Objeto** – construção de quadra esportiva na localidade de ouro branco (empresa: V & M Serviços em Geral);
2. **Valor da obra** – r\$ 494.346,00;
3. **Aditivo de valor** – r\$ 82.328,02 (16,65%);
4. **Valor final da obra** – r\$ 576.674,02 (item 2 + item 3);
5. **Valor do convênio** – r\$ 641.887,75;
6. **Saldo de convênio** – r\$ 147.541,75 (item 5 – item 2);
7. **Valor de repasse** – r\$ 590.000,00;
8. **Contrapartida** – r\$ 51.887,75 (8,08%)
9. **Percentual executado (físico)** – 100%. OBRA INAUGURADA.

6.4.1.2 QUADRA



1. **OBJETO** – CONSTRUÇÃO DE QUADRA ESPORTIVA NO DISTRITO DE SÃO JOSÉ DO TORTO (EMPRESA: V & M SERVIÇOS EM GERAL);
2. **VALOR DA OBRA** – R\$ 494.346,00;
3. **ADITIVO DE VALOR** – R\$ 75.752,37 (15,32%);
4. **VALOR FINAL DA OBRA** – R\$ 570.098,37 (ITEM 2 + ITEM 3);
5. **VALOR DO CONVÊNIO** – R\$ 641.887,75;
6. **SALDO DE CONVÊNIO** – R\$ 147.541,75 (ITEM 5 – ITEM 2);
7. **VALOR DE REPASSE** – R\$ 590.000,00;
8. **CONTRAPARTIDA** – R\$ 51.887,75 (8,08%)
9. **PERCENTUAL EXECUTADO (FÍSICO)** – 100%. OBRA INAUGURADA.

6.4.1.3 QUADRA ESPORTIVA NO DISTRITO DE BARACHO



1. **OBJETO** – CONSTRUÇÃO DE QUADRA ESPORTIVA NO DISTRITO DE BARACHO (EMPRESA: CONSTRUTORA SALINAS);
2. **VALOR DA OBRA** – R\$ 455.757,89;
3. **ADITIVO DE VALOR** – R\$ 93.179,95 (20,45%);
4. **VALOR FINAL DA OBRA** – R\$ 548.937,84 (ITEM 2 + ITEM 3);
5. **VALOR DO CONVÊNIO** – R\$ 641.887,75;
6. **SALDO DE CONVÊNIO** – R\$ 186.129,86 (ITEM 5 – ITEM 2);
7. **VALOR DE REPASSE** – R\$ 590.000,00;
8. **CONTRAPARTIDA** – R\$ 51.887,75 (8,08%)
9. **PERCENTUAL EXECUTADO (FÍSICO)** – 40%.

6.4.1.4 QUADRA ESPORTIVA NO DISTRITO DE SALGADO DOS MACHADOS



OBJETO – CONSTRUÇÃO DE QUADRA ESPORTIVA NO DISTRITO DE SALGADO DOS MACHADOS (EMPRESA: CONSTRUTORA E & J LTDA);

1. **VALOR DA OBRA** – R\$ 494.346,00;
2. **VALOR DO CONVÊNIO** – R\$ 641.887,75;
3. **SALDO DE CONVÊNIO** – R\$ 147.541,75 (ITEM 3 – ITEM 2);
4. **VALOR DE REPASSE** – R\$ 590.000,00;
5. **CONTRAPARTIDA** – R\$ 51.887,75 (8,08%)
6. **PERCENTUAL EXECUTADO (FÍSICO)** – 60%

6.4.1.5 QUADRA ESPORTIVA DO DISTRITO DE PATOS



OBJETO – CONSTRUÇÃO DE QUADRA ESPORTIVA NO DISTRITO DE PATOS (EMPRESA: CONSTRUTORA E & J LTDA);

1. **VALOR DA OBRA** – R\$ 494.346,71;
2. **ADITIVO DE VALOR** – R\$ 68.740,28 (13,91%);
3. **VALOR FINAL DA OBRA** – R\$ 563.086,99 (ITEM 2 + ITEM 3);
4. **VALOR DO CONVÊNIO** – R\$ 641.887,75;
5. **SALDO DE CONVÊNIO** – R\$ 147.541,04 (ITEM 5 – ITEM 2);
6. **VALOR DE REPASSE** – R\$ 590.000,00;
7. **CONTRAPARTIDA** – R\$ 51.887,75 (8,08%)
8. **PERCENTUAL EXECUTADO (FÍSICO)** – 65%.

6.4.1.6 CONSTRUÇÃO DE COBERTA DA QUADRA ESPORTIVA NO DISTRITO DE RAFAEL ARRUDA



1. **OBJETO** – CONSTRUÇÃO DE COBERTA DA QUADRA ESPORTIVA NO DISTRITO DE RAFAEL ARRUDA (EMPRESA: SALINAS EMPREENDIMENTOS E CONSTRUÇÕES);
2. **VALOR DA OBRA** – R\$ 304.962,60;
3. **ADITIVO DE VALOR** – R\$ 72.472,81 (23,76%);
4. **VALOR FINAL DA OBRA** – R\$ 377.435,41 (ITEM 2 + ITEM 3);
5. **VALOR DO CONVÊNIO** – R\$ 391.062,23;
6. **SALDO DE CONVÊNIO** – R\$ 86.099,63 (ITEM 5 – ITEM 2);
7. **VALOR DE REPASSE** – R\$ 330.000,00;
8. **CONTRAPARTIDA** – R\$ 61.062,23 (15,61%)
9. **PERCENTUAL EXECUTADO (FÍSICO)** – 70%.

6.4.1.7 OBRA DE RESTAURO DO PRÉDIO DA ESTAÇÃO FERROVIÁRIA PARA A INSTALAÇÃO E FUNCIONAMENTO DA ESCOLA DE BELAS ARTES



OBJETO – OBRA DE RESTAURO DO PRÉDIO DA ESTAÇÃO FERROVIÁRIA PARA A INSTALAÇÃO E FUNCIONAMENTO DA ESCOLA DE BELAS ARTES

CONSTRUTORA - ECB ENGENHARIA COMÉRCIO BEZERRA LTDA.

VALOR DA OBRA – R\$ 1.598.116,54

ASSINATURA DA ORDEM DE SERVIÇO - 18 DE ABRIL DE 2018.

PERCENTUAL EXECUTADO (FÍSICO) – 15%

6.4.2 CONVÊNIOS FIRMADOS COM O GOVERNO FEDERAL

- Construção de Miniestádio na localidade de São Francisco, distrito de Jordão;(INAUGURADO)
- Construção de Miniestádio na localidade de Recreio, distrito de Rafael Arruda; (INAUGURADO)
- Construção de Miniestádio no bairro Tamarindo;(INAUGURADO)
- Construção de Quadra Poliesportiva no bairro Novo Recanto;
- Construção de Quadra Poliesportiva no bairro Dr. Juvêncio.
- Construção do Campo de Futebol do Distrito de Jaibaras.
- Construção do Centro de Iniciação ao Esporte (CIE).
- Implantação de 05(cinco) Academias ao ar livre.

6.4.2.1 CONSTRUÇÃO DE MINIESTÁDIO NA LOCALIDADE DE SÃO FRANCISCO, DISTRITO DE JORDÃO



1. **OBJETO** – CONSTRUÇÃO DE MINIESTÁDIO NA LOCALIDADE DE SÃO FRANCISCO, DISTRITO DE JORDÃO (EMPRESA: CONSTRUTORA E & J LTDA);
2. **VALOR DA OBRA** – R\$ 386.626,61;

3. **ADITIVO DE VALOR** – R\$ 77.801,92 (20,12%);
4. **VALOR FINAL DA OBRA** – R\$ 464.428,53 (ITEM 2 + ITEM 3);
5. **VALOR DO CONVÊNIO** – R\$ 386.626,61;
6. **VALOR DE REPASSE** – R\$ 243.750,00; |
7. **CONTRAPARTIDA** – R\$ 142.876,61 (36,95%)
8. **PERCENTUAL EXECUTADO (FÍSICO)** – 100% (OBRA INAUGURADA 12/04/18)

6.4.2.2 CONSTRUÇÃO DE MINIESTÁDIO NA LOCALIDADE DE RECREIO, DISTRITO DE RAFAEL ARRUDA



OBJETO – CONSTRUÇÃO DE MINIESTÁDIO NA LOCALIDADE DE RECREIO, DISTRITO DE RAFAEL ARRUDA (EMPRESA: CONSTRUTORA E & J LTDA);

1. **VALOR DA OBRA** – R\$ 487.540,47;
2. **ADITIVO DE VALOR** – R\$ 84.054,63 (17,24%);
3. **VALOR FINAL DA OBRA** – R\$ 571.595,10 (ITEM 2 + ITEM 3);
4. **VALOR DO CONVÊNIO** – R\$ 494.288,08;
5. **VALOR DE REPASSE** – R\$ 243.750,00;
6. **CONTRAPARTIDA** – R\$ 250.538,08 (50,69%)
7. **PERCENTUAL EXECUTADO (FÍSICO)** – 100%.

6.4.2.3 CONSTRUÇÃO DE MINIESTÁDIO NO BAIRRO TAMARINDO

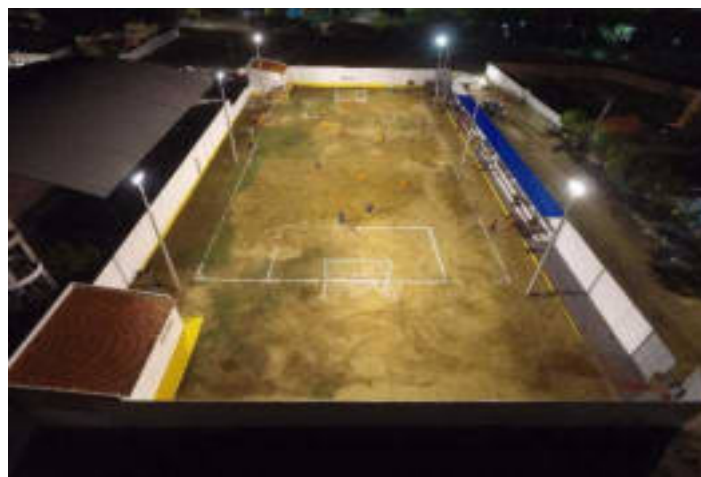

1. **OBJETO** – CONSTRUÇÃO DE MINIESTÁDIO NO BAIRRO TAMARINDO (EMPRESA: CONSOL – CONSTRUTORA SOBRALENSE LTDA);
2. **VALOR DA OBRA** – R\$ 291.253,20;
3. **ADITIVO DE VALOR** – R\$ 53.710,68 (18,44%);

4. **VALOR FINAL DA OBRA** – R\$ 344.963,88 (ITEM 2 + ITEM 3);
5. **VALOR DO CONVÊNIO** – R\$ 300.791,20;
6. **VALOR DE REPASSE** – R\$ 243.750,00;
7. **CONTRAPARTIDA** – R\$ 57.041,20 (18,96%)
8. **PERCENTUAL EXECUTADO (FÍSICO) 100%.**(OBRA INAUGURADA)

6.4.2.4 CONSTRUÇÃO DE QUADRA POLIESPORTIVA NO BAIRRO NOVO RECANTO



1. **OBJETO** – CONSTRUÇÃO DE QUADRA POLIESPORTIVA NO BAIRRO NOVO RECANTO (EMPRESA: ACS CONSTRUÇÕES E SERVIÇOS LTDA);
2. **VALOR DA OBRA** – R\$ 582.711,24;
3. **VALOR DO CONVÊNIO** – R\$ 304.687,50;
4. **VALOR DE REPASSE** – R\$ 304.687,50;
5. **CONTRAPARTIDA** – R\$ 173.643,52 (56,99%)
6. **PERCENTUAL EXECUTADO (FÍSICO)** – 07% (OBRA PARALISADA).

6.4.2.5 CONSTRUÇÃO DA QUADRA POLIESPORTIVA DA VILA OLÍMPICA



1. **OBJETO** – CONSTRUÇÃO DE QUADRA POLIESPORTIVA NO BAIRRO DR. JUVÊNIO (EMPRESA: CONSTRUTORA E & J LTDA);
2. **VALOR DA OBRA** – R\$ 470.282,77;
3. **VALOR DO CONVÊNIO** – R\$ 304.687,50;
4. **VALOR DE REPASSE** – R\$ 304.687,50;
5. **CONTRAPARTIDA** – R\$ 165.595,27 (54,35%);

6. PERCENTUAL EXECUTADO – 0%.

6.4.2.6 CONSTRUÇÃO DE 03 CAMPOS DE FUTEBOL NOS DISTRITOS DE BONFIM, BOQUEIRÃO E JAIBARAS.

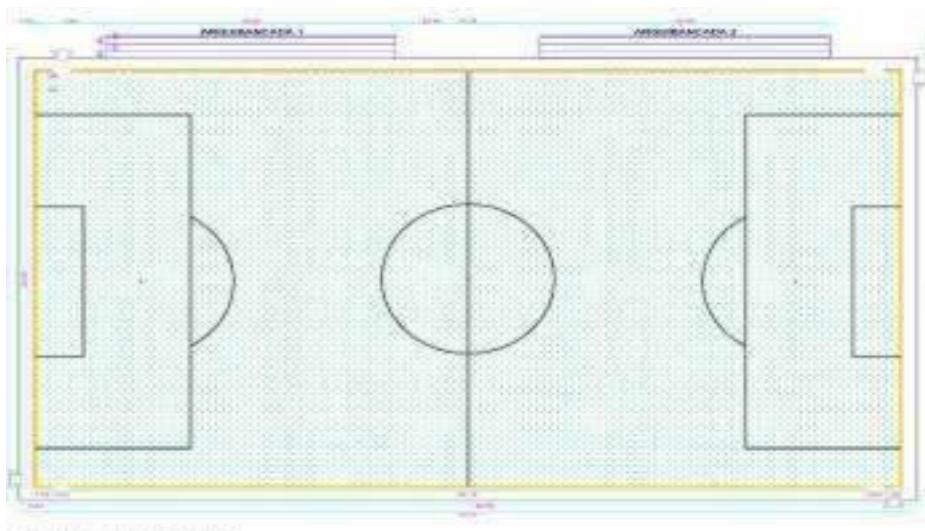

- **OBJETO** – REFORMA DO MINIESTÁDIO DO CARACARÁ E CONSTRUÇÃO DE 03 CAMPOS DE FUTEBOL NOS DISTRITOS DE BONFIM , BOQUEIRÃO E JAIBARAS;
- **VALOR DO CONVÊNIO** – R\$ 1.222.205,49;
- **PERCENTUAL EXECUTADO** – 10%.

6.4.2.7 REFORMA DO MINI ESTÁDIO DE CARÁCARA.



- **OBJETO** – REFORMA MINI ESTÁDIO CARACARÁ (EMPRESA:CONSTRUTORA NOVA TERRA);
- **VALOR DA OBRA** – R\$170.209,80;
- **ORDEM DE SERVIÇO 15 DE FEVEREIRO DE 2018**
- **PERCENTUAL DE EXECUTADO: 10%**

6.4.2.8 REFORMA E AMPLIAÇÃO DA PISTA DE BICICROSS

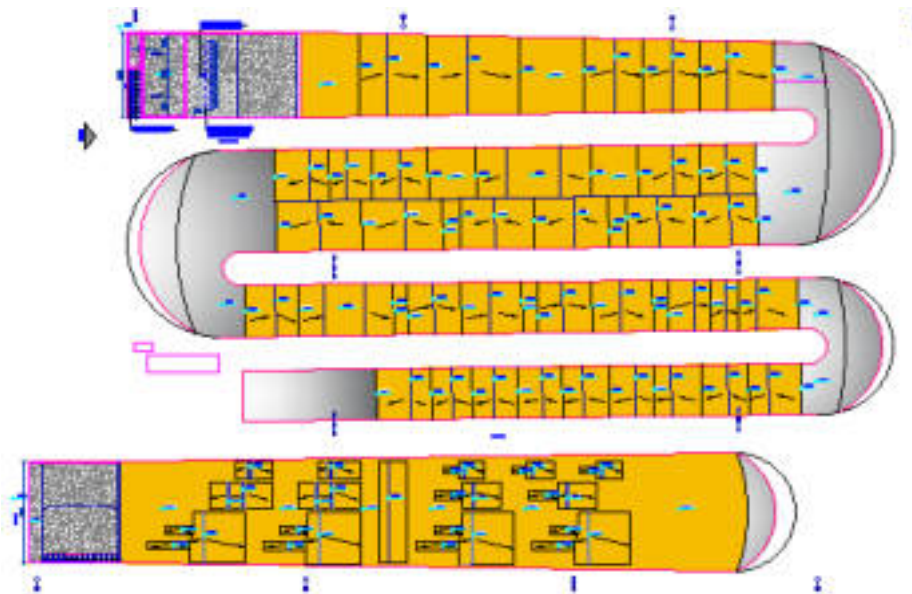

- **OBJETO** – REFORMA E AMPLIAÇÃO PISTA BICICROSS
- **EMPRESA:** X NORTE CONSTRUTORA E EMPREENDEDORA EIRELI
- **VALOR DA OBRA** – R\$420.290,65;
- **PERCENTUAL DE EXECUÇÃO:** OBRA LICITADA - NÃO INICIOU AINDA.

6.4.2.9 CONSTRUÇÃO DO CENTRO DE INICIAÇÃO AO ESPORTE



- **OBJETO** – CONSTRUÇÃO DO CENTRO DE INICIAÇÃO AO ESPORTE;
- **EMPRESA** - FORTEKS ENGENHARIA;
- **VALOR DA OBRA** – R\$ 2.788.477,53;
- **SITUAÇÃO CONTRATUAL** – OBRA INICIADA DIA 23/05.

6.4.2.10 AQUISIÇÃO DE EQUIPAMENTOS PERMANENTES PARA 05 ACADEMIAS AO AR LIVRE

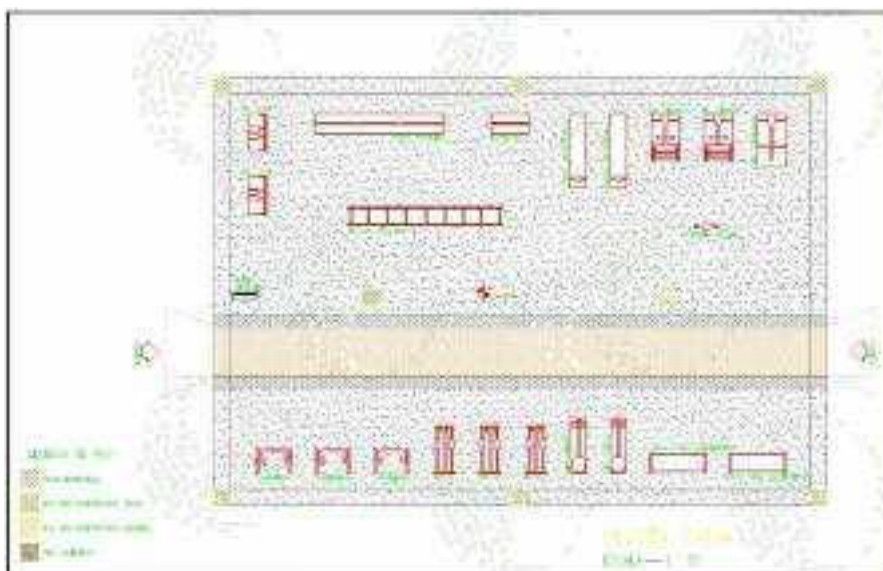

- **OBJETO** – AQUISIÇÃO DE EQUIPAMENTOS PERMANENTES PARA 5 (CINCO) ACADEMIAS AO AR LIVRE;
- **LOCAIS** – PE. PALHANO, NOVA CAIÇARA, PQ. SANTO ANTONIO, ARACATIAÇU, JAIBARAS;
- **VALOR DO CONVÊNIO** –
- **EMPRESA:** RNAS INDÚSTRIA E COMÉRCIO PARA EQUIPAMENTOS PARA GINÁSTICA
- **VALOR LICITADO** – R\$65.600,00;
- **OBS:** EXECUTADA ACADEMIA NO BAIRRO SANTO ANTÔNIO.

6.5 SÍNTESE DA EXECUÇÃO ORÇAMENTÁRIA E FINANCEIRA

6.5.1 Orçamento autorizado, por fonte

Para o ano de 2018, a **SECJEL** teve o seu orçamento estabelecido pela LOA (Lei Orçamentaria Anual - Lei Nº 1690, de 22 de novembro de 2017). A tabela abaixo mostra os valores iniciais e as alterações ocorridas durante o exercício, classificada por fonte de recurso:

Tabela 3: Orçamento autorizado, por fonte de recurso.

Fonte	Orçamento inicial (R\$)	Créditos adicionais/suplementares autorizados (R\$)	Anulações (R\$)	Orçamento final (R\$)	Comparação (Orçamento final/Orçamento inicial) (%)
Tesouro	14.110.960,34	11.882.079,54	8.578.180,00	17.414.859,88	12,35
Federal	1.860.374,40	925.983,21	2.054.899,47	731.458,14	39,30
Estadual	4.087.191,97	1.199.100,00	4.466.086,84	820.205,13	20,00
Total Geral	20.058.526,71	14.007.162,75	15.099.166,31	18.966.523,15	71.65

6.5.2 Despesas empenhadas, por natureza de despesa

A seguir são informados os valores totais de empenhos realizados no exercício de 2018, por Natureza de Despesa, comparados com o orçamento.

Tabela 4: Despesas empenhadas, por natureza de despesa.

Natureza	Orçamento inicial (R\$)	Créditos adicionais/suplementares autorizados (R\$)	Anulações (R\$)	Orçamento final (R\$)	Empenhos (R\$)	Comparação (Empenhos / Orçamento final) (%)
31900100 - Aposentadorias e Reformas		-	Não aplicável	-	-	
31900300 - Pensões	-	-	Não aplicável	-	-	-
31900400 - Contratação por Tempo Determinado	0,00	1.000,00	-	1.000,00	0,00	-
31901100 - Vencimentos e Vantagens Fixas - Pessoal Civil	980.000,00	516.000,00	0,00	0,00	1.496.000,00	-
31901300 - Obrigações Patronais - INSS	240.800,00	100.200,00	0,00	0,00	341.000,00	-
31901600 - Outras Despesas Variáveis - Pessoal Civil	-	-	Não aplicável	-	-	-
31909400 - Indenizações e Restituições Trabalhistas	10.000,00	18.000,00	0,00	13.256,50	14.763,50	89,00%
31909600 - Ressarcimento de Despesas de Pessoal Requisitado	10.000,00	0,00	10.000,00	0,00	0,00	-
33303900 - Outros Serviços de Terceiro Pessoa Jurídica	-	-	Não aplicável	-	-	-
33304100 - Contribuições	-	-	Não aplicável	-	-	-
33503900 - Outros Serviços de Terceiros - Pessoa Jurídica	7.729.099,20	2.445.391,29	2.062.386,43	127.959,20	7.348.787,86	57,43%
33717000 - Rateio pela Participação em Consórcio Público	-	-	Não aplicável	-	-	-
33901400 - Diárias - Civil	20.000,00	0,00	18.000,00	2.000,00	0,00	-
33903000 - Material de Consumo	2.121.344,35	113.020,00	1.505.156,65	35.908,96	693.338,74	19,30%
33903100 - Premiações Culturais, Artísticas, Científicas, Desportivas e	20.000,00	0,00	0,00	0,00	20.000,00	-

Outras						
33903200 - Material de Distribuição Gratuita	317.240,85	0,00	317.240,85	0,00	0,00	-
33903300 - Passagens e Despesas com Locomoção	177.954,47	0,00	177.954,47	0,00	0,00	-
33903400 - Outras Despesas de Pessoal decorrentes de Contratos de Terceirização	680.000,00	0,00	677.025,51	0,00	2.974,49	-
33903500 - Serviços de Consultoria	10.000,00	0,00	10.000,00	0,00	0,00	-
33903601 - Outros Serviços de Terceiros - Pessoa Física /aluguel de imóveis	70.000,00	0,00	70.000,00	0,00	0,00	-
33903602 - Outros Serviços de Terceiros - Pessoa Física/frete	96.045,13	0,00	89.946,15	6.098,98	0,00	-
33903603 - Outros Serviços de terceiros – Pessoa Física/ Autônomo	726.605,35	42.000,00	725.681,35	524,00	30.000,00	57,25%
33903604 - Outros Serv de Terceiros - Pessoa Física/loc de veículos	-	-	Não aplicável	-	-	-
33903605 - Outras despesas pagas diretamente a Pessoa Física	-	-	Não aplicável	-	-	-
33903606 - Outros Serviços de Terceiros - Pessoa Física/Estagiários	10.000,00	190.000,00	0,00	0,00	200.000,00	100%
33903700 - Locação de Mão-de-Obra	-	-	Não aplicável	-	-	-
33903900 - Outros Serviços de Terceiros - Pessoa Jurídica	3.682.800,93	1.458.782,54	33.000,00	7.239,26	2.068.543,28	28,75%
33904100 - Contribuições	-	-	Não aplicável	-	-	-
33904700 - Obrigações Tributárias e Contributivas	10.000,00	0,00	10.000,00	0,00	0,00	-
33904800 - Outros Auxílios Financeiros a Pessoas Físicas	0,00	1.142.868,62	0,00	170.500,97	1.192.367,65	6,99%

33909100 - Sentenças Judiciais	-	-	Não aplicável	-	-	-
33909200 - Despesa de Exercícios Anteriores	20.000,00	0,00	3.922,60	0,00	16.077,40	100%
33909300 - Indenizações e Restituições	10.000,00	274.000,00	10.330,12	0,00	273.669,88	100%
44304200 – Auxílios	10.000,00	146.000,00	0,00	1.126,92	154.873,08	13,74%
44905100 - Obras e Instalações	3.123.225,10	1.119.525,48	2.038.225,10	6.791,94	2.197.733,54	32,35%
44905200 - Equipamentos e Material Permanente	779.367,64	1.464.500,00	1.018.725,67	1.076,97	1.224.514,10	11,36%
44909200 - Despesas de Exercícios Anteriores	-	-	Não aplicável	-	-	-
44909300 - Indenizações e Restituições	0,00	6.000,00	1.345,20	0,00	5.645,80	-
46907100 - Principal da Dívida Contratual Resgatado	-	-	Não aplicável	-	-	-
Total Geral	R\$20.854.483,02	R\$9.037.287,93	R\$8.778.940,10	R\$373.483,70	R\$17.280.289,32	

6.5.3 Demonstrativos do Fluxo Financeiro de Projetos e Programas Financiados com Recursos Externos

No exercício de 2018, a SECJEL **não recebeu** recursos originados de financiamentos com recursos externos.

6.5.4 Demonstrativos das Transferências de Recursos Mediante Convênios, Ajustes, Acordos, Termos de Parceria ou Outros Instrumentos Congêneres

Durante o exercício financeiro de 2018, os convênios (federais, estaduais e municipais) em vigência com a SECJEL, foram:

6.5.4.1 Quantitativos

Tabela 6: Quantidades e valores dos convênios, ajustes, acordos, termos de parceria ou outros instrumentos congêneres.

Tipo / Objeto do convênio	Nº do convênio	Data de inicial da vigência	Data final da vigência	Valor do recurso (R\$)	Valor da contrapartida (R\$)	Valor total (R\$)
Convênios federais				<Soma>	<Soma>	<Soma>
CONSTRUÇÃO DE MINI ESTÁDIO NA LOCALIDADE SÃO FRANCISCO - DISTRITO DE JORDÃO	794778	06/01/14	30/06/19	243.750,00	142.876,61	386.626,61
CONSTRUÇÃO DE MINI ESTÁDIO	794776	06/01/14	30/06/19	243.750,00	250.538,08	494.288,08

NA LOCALIDADE RECREIO - DISTRITO DE RAFAEL ARRUDA		4	19			8
CONSTRUÇÃO DE MINI ESTÁDIO NO BAIRRO DO TAMARINDO	794780	06/01/1 4	30/06/ 19	243.750,00	57.041,20	300.791,2 0
CONSTRUÇÃO DE QUADRA ESPORTIVA NO BAIRRO NOVO RECANTO	806982	03/12/1 4	30/10/ 19	487.500,00	14.018,30	501.518,3 0
CONSTRUÇÃO DE QUADRA ESPORTIVA NO BAIRRO DR. JUVÊNIO DE ANDRADE	807130	03/12/1 4	30/10/ 19	487.500,00	940,56	488.440,5 6
CONSTRUÇÃO DE CAMPO NO DISTRITO DE JAIBARAS	819223	13/01/1 6	30/11/ 19	1.209.983,3 9	12.222,10	1.222.205, 49
CONSTRUÇÃO DO CENTRO DE INICIAÇÃO AO ESPORTE	681256	11/06/1 4	30/12/ 19	3.842.828,5 8	Não aplicável	3.842.828, 58
AQUISIÇÃO DE EQUIPAMENTOS DE PERMANÊNCIA – ACADEMIAS AO AR LIVRE	838386	23/12/1 6	09/12/ 19	195.000,00	540.616,85	257.980,0 0
				6.954.061,9 7	868.565,76	7.494.678, 82
CONVÊNIOS ESTADUAIS						
CONSTRUÇÃO DE QUADRA ESPORTIVA NO DISTRITO DE SÃO JOSÉ DO TORTO.	991005	24/06/1 6	08/06/ 19	590.000,00	51.887,75	641.887,7 5
CONSTRUÇÃO DE QUADRA ESPORTIVA NO DISTRITO DE OURO BRANCO.	991006	24/06/1 6	08/06/ 19	590.000,00	51.887,75	641.887,7 5
CONSTRUÇÃO DE QUADRA ESPORTIVA NO DISTRITO DE BARACHO.	990843	24/06/1 6	08/06/ 19	590.000,00	51.887,75	641.887,7 5
CONSTRUÇÃO DE QUADRA ESPORTIVA NO DISTRITO DE SALGADO DOS MACHADOS.	990846	24/06/1 6	08/06/ 19	590.000,00	51.887,75	641.887,7 5
CONSTRUÇÃO DE QUADRA ESPORTIVA NO DISTRITO DE PATOS.	990845	24/06/1 6	08/06/ 19	590.000,00	51.887,75	641.887,7 5
CONSTRUÇÃO DE COBERTA DE QUADRA ESPORTIVA NO DISTRITO DE RAFAEL ARRUDA.	991003	24/06/1 6	08/06/ 19	330.000,00	61.062,23	391.062,2 3
RESTAURO DO EDIFÍCIO DA ESTAÇÃO FERROVIÁRIA E URBANIZAÇÃO DA PRAÇA DA ESTAÇÃO DO MUNICÍPIO DE SOBRAL	104127 1	10/04/1 8	10/06/ 19	7.904.071,3 0	1.193.616, 64	9.097.687, 94

				11.184.071,30	1.514.117,62	12.698.187,94
Convênios municipais						
GUARANY - COLABORACAO FINANCEIRA ENTRE O MUNICIPIO DE SOBRAL E A SAG, INCENTIVO DESTINADO AO GUARANY PARA PREPACAO E PARTICIPACAO DA SERIE B DO CAMPEONATO CEARENSE E FOMENTAR A FORMACAO DE ATLETAS PROFISSIONAIS PARA BASE.	TF 001.201 8	16/04/1 8	16/04/ 18	R\$ 400.000,00	Não aplicável	R\$ 150.000,0 0
LIONS CLUBE - COLABORACAO FINANCEIRA PARA A REALIZACAO DA XIX CONVENCAO DOS LIONS	TF 002.201 8	19/04/2 018	19/07/ 18	R\$ 60.000,00	Não aplicável	R\$ 60.000,00
LIGA SOBRALENSE DE FUTEBOL - COLABORAÇÃO FINANCEIRA PARA A REALIZAÇÃO DA COPA SOBRAL DE FUTEBOL E CAMPEONATOS SOBRALENSES DE FUTEBOL NAS CATEGORIAS 1 E 2 DIVISAO, JUV. SUB-20, SUB-17, SUB-15 E FEMININO	TF 003.201 8	25/06/1 8	31/12/ 18	R\$ 175.000,00	Não aplicável	R\$ 175.000,0 0
- LIGA SOBRALENSE DE ATLETISMO - TEM POR OBJETO A COLABORAÇÃO FINANCEIRA ENTRE O MUNICIPIO E A LISAT, PARA PROMOVER A II MEIA MARATONA NA CIDADE DE SOBRAL, EVENTO DE GRANDE REPERCUSSÃO NACIONAL, QUE DE FORMA DIRETA OU INDIRETA FOMENTAM O ESPORTE NO MUNICIPIO.	TF 004.201 8	25/06/1 8	25/07/ 18	R\$ 199.450,00	Não aplicável	R\$ 199.410,0 0
MUSEU DOM JOSE - CELEBRAÇÃO DE TERMO DE FOMENTO COM O MUSEU DIOCESANO DOM JOSE PARA PRESERVAÇÃO DAS COLEÇÕES, REALIZAÇÕES DE EXPOSIÇÃO TEMPORÁRIAS, E DOS SERVIÇOS DE MONITORIAS, CURADORIA E CONSERVAÇÃO E MANUTENÇÃO DE ACERVO, A SER PAGO CONFORME PLANO DE TRABALHO.	TF 005.201 8	30.09.2 018	30.12.2 018	R\$ 39.000,00	Não aplicável	R\$ 39.000,00
LIGA SOBRALENSE DE FUTEBOL DE	TF	12/06/1	30/10/	R\$	Não	R\$

SALÃO - TEM POR OBJETIVO APOIO FINANCEIRO PARA A EXECUÇÃO DOS CAMPEONATOS SOBRALENSES DE FUTEBOL DE SALAO 2018, A SER PAGO CONFORME PLANO DE TRABALHO.	006.201 8	8	18	60.000,00	aplicável	60.000,00
ASSOCIAÇÃO CEARENSE DE PILOTOS E NAVEGADORES - APOIO FINANCEIRO PARA A REALIZAÇÃO DO CAMPEONATO CEARENSE DE RALLY - CCR, CONFORME LEI MUNICIPAL 1776, QUE TEM COMO OBJETIVO OFERECER AO PUBLICO A POSSIBILIDADE DE PARTICIPAÇÃO EM UM EVENTO ESPORTIVO DE ALTO NIVEL, ESTIMULANDO A PRATICA ESPORTIVA.	TF 007.201 8	21/08/1 8	18/10/ 18	R\$ 25.000,00	Não aplicável	R\$ 25.000,00
LIGA SOBRALENSE DE ATLETISMO - COLABORAÇÃO FINANCEIRA ENTRE O MUNICIPIO E A LIGA SOBRALENSE DE ATLETISMO, CONFORME PLANO DE TRABALHO, COM O OBJETIVO DE PROMOVER A SOCIABILIDADE E A INSERÇÃO DE 120 JOVENS E ADULTOS ATRAVES DO ATLETISMO COMO FERRAMENTA DE AUXILIO NO PROCESSO DE DESENVOLVIMENTO.	TF 010.201 8	19/10/1 8	19/01/ 19	R\$ 10.000,00	Não aplicável	R\$ 10.000,00
LIGA SOBRALENSE DE FUTEBOL - O PRESENTE TERMO TEM COMO OBJETO A COLABORAÇÃO FINANCEIRA ENTRE O MUNICÍPIO E A LIGA SOBRALENSE DE FUTEBOL, CONFORME PLANO DE TRABALHO CONSTANTE DO PROCESSO Nº P020207/2018, QUE PASSA A INTEGRAR O PRESENTE INSTRUMENTO COMO SE NELE ESTIVESSE TRANSCRITO	TF 011.201 8	19/08/1 8	19/11/ 18	R\$ 15.000,00	Não aplicável	R\$ 15.000,00
ASSOCIAÇÃO PRATICANTES DE ESPORTES DA NATUREZA - COLABORAÇÃO FINANCEIRA ENTRE O MUNICIPIO E A ASSOCIAÇÃO DOS PRATICANTES DOS ESPORTES DA NATUREZA -	TF 012.201 8	11/10/1 8	11/01/ 19	R\$ 15.000,00	Não aplicável	R\$ 15.000,00

REGIAO NORTE - ASPEN, CONFORME PLANO DE TRABALHO, COM O OBJETIVO DE PROMOVER A CAPACITAÇÃO DE RECURSOS HUMANOS NAS ATIVIDADES DE AVENTURAS EM SOBRAL						
ASS. COM. DOS MORADORES DAS LOC. DE PAU DARQUINHO - COLABORAÇÃO FINANCEIRA ENTRE O MUNICIPIO E A ASSOCIAÇÃO COMUNITARIA DOS MORADORES DAS LOCALIDADES DE PAU DARQUINHO E VERTENTES, CONFORME PLANO DE TRABALHO, COM O OBJETIVO DE RESGATAR E ACOLHER 80 JOVENS DO CAMPO, ATRAVES DA PRATICA DO ESPORTE COMUNITARIO	TF 013.201 8	11/10/1 8	11/01/ 19	R\$ 10.000,00	Não aplicável	R\$ 10.000,00
ASSOCIAÇÃO PRATICANTES DE ESPORTES DA NATUREZA - COLABORAÇÃO FINANCEIRA ENTRE O MUNICIPIO E A ASSOCIAÇÃO DOS PRATICANTES DOS ESPORTES DA NATUREZA - REGIÃO NORTE DO CEARA, CONFORME PLANO DE TRABALHO, COM O OBJETIVO DE REALIZAR COMPETIÇÕES ENVOLVENDO A COMUNIDADE LOCAL, ORIENTAR A ASSOCIAÇÃO DOS PESCADOR	TF 014.201 8	10/11/1 8	11/01/ 19	R\$ 10.000,00	Não aplicável	R\$ 10.000,00
INST. DE APOIO AO DESENV. DA U.E.V.A - IADE/UVA - COLABORAÇÃO FINANCEIRA ENTRE O MUNICIPIO E O INSTITUTO DE APOIO AO DESENVOLVIMENTO DA UVA - IADE, CONFORME PLANO DE TRABALHO, COM O OBJETIVO DE OPORTUNIZAR A CURTO PRAZO O APRENDIZADO DA NATAÇÃO PARA DESPORTIVA PARA JOVENS E ADULTOS COM DEFICIENCIA	TF 015.201 8	11/10/1 8	11/01/ 19	R\$ 5.000,00	Não aplicável	R\$ 5.000,00
LIGA SOBRALENSE DE FUTEBOL - COLABORAÇÃO FINANCEIRA ENTRE O MUNICIPIO E A LIGA	TF 016.201 8	11/10/1 8	11/01/ 19	R\$ 10.000,00	Não aplicável	R\$ 10.000,00

SOBRALENSE DE FUTEBOL, CONFORME PLANO DE TRABALHO, COM O OBJETIVO FOMENTAR A CULTURA DE PAZ NA COMUNIDADE JOVEM ATRVES DA PRATICA SAUДАVEL DE JOGOS DE FUTEBOL						
INSTITUTO TEIAS DA JUVENTUDE - COLABORAÇÃO FINANCEIRA ENTRE O MUNICIPIO E O INSTITUTO TEIAS DA JUVENTUDE, CONFORME PLANO DE TRABALHO, COM O OBEJTIVO DE REDUZIR FATORES DE VUNERABILIDADE E RISCO SOCIAL DA REALIDADE DA CRIANÇA, ADOLESCENTES E JOVENS	TF 017.201 8	11/10/1 8	11/01/ 19	R\$ 10.000,00	Não aplicável	R\$ 10.000,00
LIGA SOBRALENSE DE ATLETISMO - COLABORAÇÃO FINANCEIRA ENTRE O MUNICÍPIO e a LISAT - LIGA SOBRALENSE DE ATLETISMO	TF 018.201 8	11/10/1 8	11/01/ 19	R\$ 5.000,00	Não aplicável	R\$ 5.000,00
INST. DE APOIO AO DESENV. DA U.E.V.A - IADE/UVA - COLABORAÇÃO FINANCEIRA ENTRE O MUNICÍPIO e o IADE	TF 019.201 8	11/10/1 8	11/01/ 19	R\$ 9.987,52	Não aplicável	R\$ 9.987,52
LIGA SOBRALENSE DE FUTEBOL DE SALÃO - CELEBRAÇÃO DE TERMO DE FOMENTO COM A ASSOCIAÇÃO LIGA SOBRALENSE DE FUTEBOL DE SALÃO PARA EXECUÇÃO DA FORMAÇÃO DA SELEÇÃO SOBRALENSE DE FUTSAL	TF 020.201 8	08/11/1 8	08/01/ 19	R\$ 79.960,00	Não aplicável	R\$ 79.960,00
ASSOCIAÇÃO SOBRALENSE DE ARBITRAGEM - COLABORAÇÃO FINANCEIRA ENTRE O MUNICIPIO E A ASA - ASSOCIAÇÃO SOBRALENSE DE ARBITRAGEM PARA A REALIZAÇÃO DO I CIRCUITO SOBRALENSE DE ESPORTES	TF 021.201 8	08/11/1 8	08/01/ 19	R\$ 63.656,00	Não aplicável	R\$ 63.656,00
BOIS E REISADOS - ASSOCIAÇÃO CULTURAL E SOCIAL SOBRAL JUNINO	TC001/ 2018	05/01/1 8	05/04/ 18	2.500,00	Não aplicável	2.500,00
BOIS E REISADOS - FRANCISCO ROBSON AIRES ARCANJO	TC002/ 2018	05/01/1 8	05/04/ 18	2.500,00	Não aplicável	2.500,00
BOIS E REISADOS - ASSOCIAÇÃO	TC003/ 2018	05/01/1 8	05/04/ 18	2.500,00	Não aplicável	2.500,00

CULTURAL SOCIAL RECREATIVA ESTAÇÃO PRIMEIRA DO SINHÁ SABÓIA	2018	8	18		aplicável	
BOIS E REISADOS – JOSÉ FERREIRA VICTOR	TC004/ 2018	08/01/1 8	08/04/ 18	2.500,00	Não aplicável	2.500,00
BOIS E REISADOS – JOÃO BATISTA MENDES DE SOUSA	TC005/ 2018	08/01/1 8	08/04/ 18	2.500,00	Não aplicável	2.500,00
BOIS E REISADOS – CARLOS ALBERTO SALES CARDOSO	TC006/ 2018	08/01/1 8	08/04/ 18	2.500,00	Não aplicável	2.500,00
BOIS E REISADOS – FRANCISCO PAULO CARDOSO DA SILVA	TC007/ 2018	08/01/1 8	08/04/ 18	2.500,00	Não aplicável	2.500,00
BOIS E REISADOS – ANTONIO TIAGO DA SILVA GOMES	TC008/ 2018	08/01/1 8	08/04/ 18	2.500,00	Não aplicável	2.500,00
BOIS E REISADOS – ADRIANA CARNEIRO	TC009/ 2018	08/01/1 8	08/04/ 18	2.500,00	Não aplicável	2.500,00
BOIS E REISADOS – ANTONIO PEDRO DO NASCIMENTO	TC010/ 2018	08/01/1 8	08/04/ 18	2.500,00	Não aplicável	2.500,00
CARNAVAL - GRÊMIO RECREATIVO PRINCESA DO SAMBA	TC012/ 2018	24/01/1 8	24/04/ 18	15.000,00	Não aplicável	15.000,00
CARNAVAL – ASSOCIAÇÃO CULTURAL ESTRELA DO LUAR	TC013/ 2018	24/01/1 8	24/04/ 18	15.000,00	Não aplicável	15.000,00
CARNAVAL – GRÊMIO RECREATIVO ESCOLA DE SAMBA MOCIDADE INDEPENDENTE ALTO DA BRASILIA	TC014/ 2018	24/01/1 8	24/04/ 18	15.000,00	Não aplicável	15.000,00
CARNAVAL – ASSOCIAÇÃO CULTURAL SOCIAL RECREATIVO ESTAÇÃO PRIMEIRA DO SINHÁ SABÓIA	TC015/ 2018	24/01/1 8	24/04/ 18	15.000,00	Não aplicável	15.000,00
CARNAVAL – GRÊMIO RECREATIVO ESCOLA DE SAMBA UNIDOS DAS PEDRINHAS	TC016/ 2018	24/01/1 8	24/04/ 18	11.000,00	Não aplicável	11.000,00
CARNAVAL – GRÊMIO RECREATIVO ESCOLA DE SAMBA UNIDOS DO ALTO DO ALTO DO CRISTO	TC017/ 2018	24/01/1 8	24/04/ 18	11.000,00	Não aplicável	11.000,00
CARNAVAL – JOSÉ GERARDO MIGUEL BERNARDO	TC018/ 2018	24/01/1 8	24/04/ 18	11.000,00	Não aplicável	11.000,00
ASSOCIAÇÃO CULTURA ESTRELA DO LUAR - FILHOS DA ESTRELA	TC019/ 2018	20/06/1 8	20/09/ 18	3.000,00	Não aplicável	3.000,00
ASSOCIAÇÃO PARA O DESENVOLVIMENTO SOCIO	TC020/ 2018	20/06/1 8	20/09/ 18	9.000,00	Não	9.000,00

CULTURAL LUAR DO SERTÃO	2018	8	18		aplicável	
ASSOCIAÇÃO CULTURA ESTRELA DO LUAR	TC021/2018	20/06/18	20/09/18	9.000,00	Não aplicável	9.000,00
ASSOCIAÇÃO COMUNITÁRIA MÃOS QUE TRANSFORMA DOS AGRICULTORES E ARTESÕES DO MORRO BRANCO	TC022/2018	20/06/18	20/09/18	9.000,00	Não aplicável	9.000,00
ASSOCIAÇÃO CULTURAL SOCIAL SOBRAL JUNINO	TC 023/2018	20/06/18	20/09/18	9.000,00	Não aplicável	9.000,00
GRÊMIO RECREATIVO ESCOLA DE SAMBA UNIDOS DO ALTO DO CRISTO – PISA NA FULÔ	TC 024/2018	20/06/18	20/09/18	9.000,00	Não aplicável	9.000,00
SOCIEDADE PRÓ INFÂNCIA – FLOR DO CAMPO	TC 025/2018	20/06/18	20/09/18	9.000,00	Não aplicável	9.000,00
BOIS E REISADOS – JOSÉ TUPINAMBÁ GOMES	TC026/2018	18/12/18	18/03/18	4.800,00	Não aplicável	4.800,00
BOIS E REISADOS – FRANCISCO IVANI GOMES	TC027/2018	18/12/18	18/03/18	4.800,00	Não aplicável	4.800,00
BOIS E REISADOS – CRISTIANO LISBOA MENDES	TC028/2018	18/12/18	18/03/18	4.800,00	Não aplicável	4.800,00
BOIS E REISADOS – FRANCISCO LIRA PESSOA	TC029/2018	18/12/18	18/03/18	4.800,00	Não aplicável	4.800,00
BOIS E REISADOS – FRANCISCO JOSELITO GOMES	TC030/2018	18/12/18	18/03/18	4.800,00	Não aplicável	4.800,00
BOIS E REISADOS – JOÃO BATISTA MENDES DE SOUSA	TC031/2018	18/12/18	18/03/18	4.800,00	Não aplicável	4.800,00
BOIS E REISADOS – MARIA CLENILDA MESQUITA DUARTE	TC032/2018	18/12/18	18/03/18	4.800,00	Não aplicável	4.800,00
BOIS E REISADOS – ERILENE TEOTÔNIO DE SOUSA	TC033/2018	18/12/18	18/03/18	4.800,00	Não aplicável	4.800,00
BOIS E REISADOS – FRANCISCO ADRIANO DO NASCIMENTO	TC034/2018	18/12/18	18/03/18	4.800,00	Não aplicável	4.800,00
BOIS E REISADOS – ROSIMEIRE RIPARDO	TC035/2018	18/12/18	18/03/18	4.800,00	Não aplicável	4.800,00
BOIS E REISADOS – GRÊMIO RECREATIVO ALTO DA BRASÍLIA	TC036/2018	18/12/18	18/03/18	4.800,00	Não aplicável	4.800,00
				1.429.853,52	Não aplicável	1.179.813,52
Total Geral				19.567.986,79	2.382.683,38	21.372.680,28

6.5.4.2 Demonstrativos das transferências de recursos

No exercício de 2018, a **SECJEL** transferiu os seguintes recursos:

Tabela 7: Valores de recursos transferidos em convênios municipais.

Recursos transferidos para	Nº do convênio	Valor repassado até 2017 (R\$)	Valor repassado em 2018 (R\$)	Valor total repassado (R\$)	Valor do Convênio 2017 (R\$)	Valor do Convênio 2018 (R\$)	% do recurso liberado
GUARANY - COLABORACAO FINANCEIRA ENTRE O MUNICIPIO DE SOBRAL E A SAG, INCENTIVO DESTINADO AO GUARANY PARA PREPACAO E PARTICIPACAO DA SERIE B DO CAMPEONATO CEARENSE E FOMENTAR A FORMACAO DE ATLETAS PROFISSIONAIS PARA BASE.	TF 001.2017 TF 001.2018	150.000,00	150.000,00	300.000,00	400.000,00	400.000,00	30%
LIONS CLUBE - COLABORACAO FINANCEIRA PARA A REALIZACAO DA XIX CONVENCAO DOS LIONS	TF 002.2018	-	60.000,00	60.000,00	-	60.000,00	100%
DERBY CLUB SOBRALENSE	TF 003.2017	20.000,00	-	20.000,00	20.000,00	-	100%
ASSOCIAÇÃO PROVÍNCIA SÃO FRANCISCO DAS CHAGAS DO CEARÁ E DO PIAUÍ	TF 004.2017	89.000,00	-	89.000,00	89.000,00	-	100%
LIGA SOBRALENSE DE FUTEBOL - COLABORAÇÃO FINANCEIRA PARA A REALIZAÇÃO DA COPA SOBRAL DE FUTEBOL E CAMPEONATOS SOBRALENSES DE FUTEBOL NAS CATEGORIAS 1 E 2 DIVISAO, JUV. SUB-20, SUB-17, SUB-15 E FEMININO	TF 006.2017 TF 003.2018	171.500,00	175.000,00	346.500,00	171.500,00	175.000,00	100%
- LIGA SOBRALENSE DE ATLETISMO - TEM POR OBJETO A COLABORAÇÃO FINANCEIRA ENTRE O MUNICIPIO E A LISAT, PARA PROMOVER A II MEIA MARATONA NA CIDADE DE SOBRAL, EVENTO DE GRANDE REPERCUSSÃO NACIONAL, QUE DE FORMA DIRETA OU INDIRETA FOMENTAM O ESPORTE NO	TF 002.2017 TF 004.2018	299.600,00	199.450,00	499.050,00	299.600,00	199.450,00	100%

MUNICIPIO.							
MUSEU DOM JOSE - CELEBRAÇÃO DE TERMO DE FOMENTO COM O MUSEU DIOCESANO DOM JOSE PARA PRESERVAÇÃO DAS COLEÇÕES, REALIZAÇÕES DE EXPOSIÇÃO TEMPORÁRIAS, E DOS SERVIÇOS DE MONITORIAS, CURADORIA E CONSERVAÇÃO E MANUTENÇÃO DE ACERVO, A SER PAGO CONFORME PLANO DE TRABALHO.	TF 005.201 8	-	39.000,0 0	39.000,0 0	-	39.000,0 0	100%
LIGA SOBRALENSE DE FUTEBOL DE SALÃO - TEM POR OBJETIVO APOIO FINANCEIRO PARA A EXECUÇÃO DOS CAMPEONATOS SOBRALENSES DE FUTEBOL DE SALAO 2018, A SER PAGO CONFORME PLANO DE TRABALHO.	TF 007.201 7 TF 006.201 8	40.000, 00	60.000,0 0	100.000, 00	40.000, 00	60.000,0 0	100%
ASSOCIAÇÃO CEARENSE DE PILOTOS E NAVEGADORES - APOIO FINANCEIRO PARA A REALIZAÇÃO DO CAMPEONATO CEARENSE DE RALLY - CCR, CONFORME LEI MUNICIPAL 1776, QUE TEM COMO OBJETIVO OFERECER AO PUBLICO A POSSIBILIDADE DE PARTICIPAÇÃO EM UM EVENTO ESPORTIVO DE ALTO NIVEL, ESTIMULANDO A PRATICA ESPORTIVA.	TF 007.201 8	-	25.000,0 0	25.000,0 0	-	25.000,0 0	100%
LIGA SOBRALENSE DE ATLETISMO - COLABORAÇÃO FINANCEIRA ENTRE O MUNICIPIO E A LIGA SOBRALENSE DE ATLETISMO, CONFORME PLANO DE TRABALHO, COM O OBJETIVO DE PROMOVER A SOCIABILIDADE E A INSERÇÃO DE 120 JOVENS E ADULTOS ATRAVES DO ATLETISMO COMO FERRAMENTA DE AUXILIO NO PROCESSO DE DESENVOLVIMENTO.	T F 010.201 8	-	10.000,0 0	10.000,0 0	-	10.000,0 0	100%
LIGA SOBRALENSE DE FUTEBOL - O PRESENTE TERMO TEM COMO OBJETO A COLABORAÇÃO FINANCEIRA ENTRE O MUNICÍPIO	TF 011.201 8	-	15.000,0 0	15.000,0 0	-	15.000,0 0	100%

E A LIGA SOBRALENSE DE FUTEBOL, CONFORME PLANO DE TRABALHO CONSTANTE DO PROCESSO Nº P020207/2018, QUE PASSA A INTEGRAR O PRESENTE INSTRUMENTO COMO SE NELE ESTIVESSE TRANSCRITO							
ASSOCIAÇÃO PRATICANTES DE ESPORTES DA NATUREZA - COLABORAÇÃO FINANCEIRA ENTRE O MUNICIPIO E A ASSOCIAÇÃO DOS PRATICANTES DOS ESPORTES DA NATUREZA - REGIAO NORTE - ASPEN, CONFORME PLANO DE TRABALHO, COM O OBJETIVO DE PROMOVER A CAPACITAÇÃO DE RECURSOS HUMANOS NAS ATIVIDADES DE AVENTURAS EM SOBRAL	TF 012.201 8	-	15.000,0 0	15.000,0 0	-	15.000,0 0	100%
ASS. COM. DOS MORADORES DAS LOC. DE PAU DARQUINHO - COLABORAÇÃO FINANCEIRA ENTRE O MUNICIPIO E A ASSOCIAÇÃO COMUNITARIA DOS MORADORES DAS LOCALIDADES DE PAU DARQUINHO E VERTENTES, CONFORME PLANO DE TRABALHO, COM O OBJETIVO DE RESGATAR E ACOLHER 80 JOVENS DO CAMPO, ATRAVES DA PRATICA DO ESPORTE COMUNITARIO	TF 013.201 8	-	10.000,0 0	10.000,0 0	-	10.000,0 0	100%
ASSOCIAÇÃO PRATICANTES DE ESPORTES DA NATUREZA - COLABORAÇÃO FINANCEIRA ENTRE O MUNICIPIO E A ASSOCIAÇÃO DOS PRATICANTES DOS ESPORTES DA NATUREZA - REGIÃO NORTE DO CEARA, CONFORME PLANO DE TRABALHO, COM O OBJETIVO DE REALIZAR COMPETIÇÕES ENVOLVENDO A COMUNIDADE LOCAL, ORIENTAR A ASSOCIAÇÃO DOS PESCADOR	TF 014.201 8	-	10.000,0 0	10.000,0 0	-	10.000,0 0	100%
INST. DE APOIO AO DESENV. DA U.E.V.A - IADE/UVA -	TF 015.201	-	5.000,00	5.000,00	-	5.000,00	100%

COLABORAÇÃO FINANCEIRA ENTRE O MUNICIPIO E O INSTITUTO DE APOIO AO DESENVOLVIMENTO DA UVA - IADE, CONFORME PLANO DE TRABALHO, COM O OBJETIVO DE OPORTUNIZAR A CURTO PRAZO O APRENDIZADO DA NATAÇÃO PARA DESPORTIVA PARA JOVENS E ADULTOS COM DEFICIENCIA	8							
LIGA SOBRALENSE DE FUTEBOL - COLABORAÇÃO FINANCEIRA ENTRE O MUNICIPIO E A LIGA SOBRALENSE DE FUTEBOL, CONFORME PLANO DE TRABALHO, COM O OBJETIVO FOMENTAR A CULTURA DE PAZ NA COMUNIDADE JOVEM ATRVES DA PRATICA SAUDAVEL DE JOGOS DE FUTEBOL	TF 016.201 8	-	10.000,0 0	10.000,0 0	-	10.000,0 0	100%	
INSTITUTO TEIAS DA JUVENTUDE - COLABORAÇÃO FINANCEIRA ENTRE O MUNICIPIO E O INSTITUTO TEIAS DA JUVENTUDE, CONFORME PLANO DE TRABALHO, COM O OBEJTIVO DE REDUZIR FATORES DE VUNERABILIDADE E RISCO SOCIAL DA REALIDADE DA CRIANÇA, ADOLESCENTES E JOVENS	TF 017.201 8	-	10.000,0 0	10.000,0 0	-	10.000,0 0	100%	
LIGA SOBRALENSE DE ATLETISMO - COLABORAÇÃO FINANCEIRA ENTRE O MUNICÍPIO e a LISAT - LIGA SOBRALENSE DE ATLETISMO	TF 018.201 8	-	5.000,00	5.000,00	-	5.000,00	100%	
INST. DE APOIO AO DESENV. DA U.E.V.A - IADE/UVA - COLABORAÇÃO FINANCEIRA ENTRE O MUNICÍPIO e o IADE	TF 019.201 8	-	9.987,52	9.987,52	-	9.987,52	100%	
LIGA SOBRALENSE DE FUTEBOL DE SALÃO - CELEBRAÇÃO DE TERMO DE FOMENTO COM A ASSOCIAÇÃO LIGA SOBRALENSE DE FUTEBOL DE SALÃO PARA EXECUÇÃO DA FORMAÇÃO DA SELEÇÃO SOBRALENSE DE FUTSAL	TF 020.201 8	-	79.960,0 0	79.960,0 0	-	79.960,0 0	100%	

ASSOCIAÇÃO SOBRALENSE DE ARBITRAGEM - COLABORAÇÃO FINANCEIRA ENTRE O MUNICÍPIO E A ASA - ASSOCIAÇÃO SOBRALENSE DE ARBITRAGEM PARA A REALIZAÇÃO DO I CIRCUITO SOBRALENSE DE ESPORTES	TF 021.201 8	-	63.656,0 0	63.656,0 0	-	63.656,0 0	100%
BOIS E REISADOS - ASSOCIAÇÃO CULTURAL E SOCIAL SOBRAL JUNINO	TC001/2 017 TC001/2 018	6.750,0 0	2.500,00	9.250,00	6.750,0 0	2.500,00	100%
BOIS E REISADOS - FRANCISCO ROBSON AIRES ARCANJO	TC002/2 018	-	2.500,00	2.500,00	-	2.500,00	100%
BOIS E REISADOS - ASSOCIAÇÃO CULTURAL SOCIAL RECREATIVA ESTAÇÃO PRIMEIRA DO SINHÁ SABÓIA	TC003/2 018	-	2.500,00	2.500,00	-	2.500,00	100%
BOIS E REISADOS - JOSÉ FERREIRA VICTOR	TC004/2 018	-	2.500,00	2.500,00	-	2.500,00	100%
BOIS E REISADOS - JOÃO BATISTA MENDES DE SOUSA	TC005/2 018	-	2.500,00	2.500,00	-	2.500,00	100%
BOIS E REISADOS - CARLOS ALBERTO SALES CARDOSO	TC006/2 017 TC006/2 018	2.500,0 0	2.500,00	5.000,00	2.500,0 0	2.500,00	100%
BOIS E REISADOS - FRANCISCO PAULO CARDOSO DA SILVA	TC007/2 017 TC007/2 018	2.500,0 0	2.500,00	5.000,00	2.500,0 0	2.500,00	100%
BOIS E REISADOS - ANTONIO TIAGO DA SILVA GOMES	TC008/2 017 TC008/2 018	2.500,0 0	2.500,00	5.000,00	2.500,0 0	2.500,00	100%
BOIS E REISADOS - ADRIANA CARNEIRO	TC009/2 017 TC009/2 018	2.500,0 0	2.500,00	5.000,00	2.500,0 0	2.500,00	100%
BOIS E REISADOS - ANTONIO PEDRO DO NASCIMENTO	TC010/2 017 TC010/2 018	2.500,0 0	2.500,00	5.000,00	2.500,0 0	2.500,00	100%
CARNAVAL RECREATIVO - GRÊMIO PRINCESA DO	TC012/2 018	-	15.000,0 0	15.000,0 0	-	15.000,0 0	100%

SAMBA								
CARNAVAL – ASSOCIAÇÃO CULTURAL ESTRELA DO LUAR	TC02/2017 TC013/2018	6.750,00	15.000,00	21.750,00	6.750,00	15.000,00	100%	
CARNAVAL – GRÊMIO RECREATIVO ESCOLA DE SAMBA MOCIDADE INDEPENDENTE ALTO DA BRASÍLIA	TC014/2018	-	15.000,00	15.000,00	-	15.000,00	100%	
CARNAVAL – ASSOCIAÇÃO CULTURAL SOCIAL RECREATIVO ESTAÇÃO PRIMEIRA DO SINHÁ SABÓIA	TC015/2018	-	15.000,00	15.000,00	-	15.000,00	100%	
CARNAVAL – GRÊMIO RECREATIVO ESCOLA DE SAMBA UNIDOS DAS PEDRINHAS	TC016/2017 TC016/2018	11.000,00	11.000,00	22.000,00	11.000,00	11.000,00	100%	
CARNAVAL – GRÊMIO RECREATIVO ESCOLA DE SAMBA UNIDOS DO ALTO DO ALTO DO CRISTO	TC017/2017 TC017/2018	15.000,00	11.000,00	26.000,00	15.000,00	11.000,00	100%	
CARNAVAL – JOSÉ GERARDO MIGUEL BERNARDO	TC018/2017 TC018/2018	11.000,00	11.000,00	22.000,00	11.000,00	11.000,00	100%	
ASSOCIAÇÃO CULTURA ESTRELA DO LUAR - FILHOS DA ESTRELA	TC019/2018	-	3.000,00	3.000,00	-	3.000,00	100%	
ASSOCIAÇÃO PARA O DESENVOLVIMENTO SOCIO CULTURAL LUAR DO SERTÃO	TC003/2017 TC020/2018	6.750,00	9.000,00	15.750,00	6.750,00	9.000,00	100%	
ASSOCIAÇÃO CULTURA ESTRELA DO LUAR	TC021/2018		9.000,00					
ASSOCIAÇÃO COMUNITÁRIA MÃOS QUE TRANSFORMA DOS AGRICULTORES E ARTESÕES DO MORRO BRANCO	TC004/2017 TC022/2018	6.750,00	9.000,00	15.750,00	6.750,00	9.000,00	100%	
COMUNIDADE MONSENHOR ALUÍSIO PINTO	TC005/2017	6.750,00	-	6.750,00	6.750,00	-	100%	
ASSOCIAÇÃO CULTURAL SOCIAL SOBRAL JUNINO	TC023/2018	-	9.000,00	9.000,00	-	9.000,00	100%	
GRÊMIO RECREATIVO ESCOLA DE	TC	-	9.000,00	9.000,00	-	9.000,00	100%	

SAMBA UNIDOS DO ALTO DO CRISTO – PISA NA FULÔ	024/2018						
SOCIEDADE PRÓ INFÂNCIA – FLOR DO CAMPO	TC 025/2018	-	9.000,00	9.000,00	-	9.000,00	100%
BOIS E REISADOS – JOSÉ TUPINAMBÁ GOMES	TC026/2018	-	4.800,00	4.800,00	-	4.800,00	100%
BOIS E REISADOS – FRANCISCO IVANI GOMES	TC027/2018	-	4.800,00	4.800,00	-	4.800,00	100%
BOIS E REISADOS – CRISTIANO LISBOA MENDES	TC028/2018	-	4.800,00	4.800,00	-	4.800,00	100%
BOIS E REISADOS – FRANCISCO LIRA PESSOA	TC029/2018	-	4.800,00	4.800,00	-	4.800,00	100%
BOIS E REISADOS – FRANCISCO JOSELITO GOMES	TC030/2018	-	4.800,00	4.800,00	-	4.800,00	100%
BOIS E REISADOS – JOÃO BATISTA MENDES DE SOUSA	TC031/2018	-	4.800,00	4.800,00	-	4.800,00	100%
BOIS E REISADOS – MARIA CLENILDA MESQUITA DUARTE	TC032/2018	-	4.800,00	4.800,00	-	4.800,00	100%
BOIS E REISADOS – ERILENE TEOTÔNIO DE SOUSA	TC033/2018	-	4.800,00	4.800,00	-	4.800,00	100%
BOIS E REISADOS – FRANCISCO ADRIANO DO NASCIMENTO	TC034/2018	-	4.800,00	4.800,00	-	4.800,00	100%
BOIS E REISADOS – ROSIMEIRE RIPARDO	TC035/2018	-	4.800,00	4.800,00	-	4.800,00	100%
BOIS E REISADOS – GRÊMIO RECREATIVO ALTO DA BRASÍLIA	TC036/2018	-	4.800,00	4.800,00	-	4.800,00	100%
TOTAL GERAL			853.350,00	1.029.853,52	2.024.203,52	1.103.350,00	1.420.853,52

No exercício de 2018, a SECJEL recebeu os seguintes recursos:

Tabela 8: Valores de recursos recebidos, por convênio.

Recursos recebidos de	Nº do convênio	Valor repassado até 2017 (R\$)	Valor repassado em 2018 (R\$)	Valor total repassado (R\$)	Valor do Convênio (R\$)	% do recurso liberado
Secretaria do Esporte do Estado do Ceará	991003	82.500,00	165.000,00	247.500,00	391.062,23	63,29 %
Secretaria do Esporte do Estado	990845	147.500,00	147.500,00	295.000,00	641.887,75	45,96 %

do Ceará						
Secretaria do Esporte do Estado do Ceará	990846	147.500,00	147.500,00	295.000,00	641.887,75	45,96 %
Secretaria do Esporte do Estado do Ceará	991006	295.000,00	147.500,00	442.500,00	641.887,75	68,94 %
Secretaria do Esporte do Estado do Ceará	990843	147.500,00	147.500,00	295.000,00	641.887,75	45,96 %
Secretaria do Esporte do Estado do Ceará	991005	295.000,00	147.500,00	442.500,00	641.887,75	68,94 %
Secretaria da Cultura do Estado do Ceará	990293	1.665.090,00	0,00	1.665.090,00	2.081.362,50	80%
Secretaria das Cidades do Estado do Ceará	1041271	0,00	1.000.000,00	1.000.000,00	9.097.687,77	11%
Ministério do Esporte	794776/2013	195.000,00	48.750,00	243.750,00	494.288,08	49,31 %
Ministério do Esporte	794778/2013	195.000,00	48.750,00	243.750,00	386.626,61	63,05 %
Ministério do Esporte	794780/2013	121.875,00	121.875,00	243.750,00	300.791,20	81,04 %
Ministério do Esporte	806982/2014	304.687,50	182.812,50	487.500,00	786.687,25	61,97 %
Ministério do Esporte	807130/2014	304.687,50	182.812,50	487.500,00	774.970,27	62,91 %
Ministério do Esporte	681256/2014	15.000,00	985.000,00	1.000.000,00	1.000.000,00	100%
Ministério do Esporte	819223/2015	12.462,83	49.246,32	61.709,15	1.222.225,49	5,05%
Ministério do Esporte	838386/2016	0,00	195.000,00	195.000,00	257.980,00	75,59 %
Total		3.928.802,83	3.551.746,32	7.645.549,15	20.003.120,15	38,22 %

6.5.5 LICITAÇÕES

Durante o exercício financeiro de 2018, a **SECJEL** realizou as seguintes modalidades de licitação:

Tabela 9: Quantidades e valores de licitações, por modalidade.

Modalidade	Qtde	Valor total (R\$)
Cotação eletrônica	-	-
Chamada pública	-	-
Concorrência pública (Obras)	2	1.048.827,03
Pregão Eletrônico	12	537.991,71
Pregão Eletrônico (Registro de Preços)	4	1.511.392,92
Pregão Presencial	9	1.307.397,52
Convite	-	-
Tomada de preço	-	-
Dispensa	13	10.922.133,47
Inexigibilidade	62	1.574.800,00
Total Geral		16.902.542,65

6.5.6 DEMONSTRATIVO DAS DESPESAS

As despesas realizadas pela **SECJEL** no exercício de 2018 (empenhadas), divididas nas categorias de custeio, investimentos e despesas finalísticas, foram:

Tabela 10: Demonstrativo de despesas, por categoria.

Categoria	Valor empenhado (R\$)	Representatividade (%)
Custeio	1.141.234,79	100%
Investimentos	Não de aplicável	-
Finalístico	Não de aplicável	-
Total Geral	1.141.234,79	100%

6.5.6.1 Despesas de custeio

O detalhamento das despesas de custeio pode ser acompanhado abaixo.

Tabela 11: Despesas de custeio, por categoria.

Categoria	Valor (R\$)	Representatividade (%)
Água e esgoto	436.670,29	8,59%
Comunicação (voz e dados)	-	
Eletricidade	646.691,83	12,71%
Folha de pagamento	3.108.367,65	61,11%

Locação de imóvel	7.000,00	0,13%.
Locação de veículos	119.888,88	2,35%
Material de consumo	693.338,74	16,63%
Veículos (combustível)	47.081,88	0,92%
Veículos (manutenção)	-	
Total Geral	5.086.039,32	100%

6.5.7 DEMONSTRATIVO DO PATRIMÔNIO

A situação do patrimônio, adquirido pela **SECJEL**, durante o exercício de 2018, distribuídos entre bens imóveis e bens móveis (equipamentos e material permanente) estão quantificados nos próximos itens.

6.5.7.1 Bens imóveis

Em dezembro de 2018, a **SECJEL** tinha a seguinte situação de bens imóveis, classificados por situação possível do bem:

Tabela 12: Quantidade de bens imóveis, por situação.

Situação	Quantidade	Valor (R\$)
Próprios		
Cedidos pela Secretaria para uso de terceiros		Não aplicável
Cedidos de terceiros para uso da Secretaria		Não aplicável
Bens da Secretaria alugados para terceiros		Não aplicável
Bens de terceiros alugados para a Secretaria		Não aplicável
Total Geral		<Valor>

6.5.7.2 Bens móveis (equipamentos e material permanente)

No ano de 2018, a situação de bens móveis adquiridos pela **SECJEL**, bem como a situação do tombamento desses bens, pode ser conferido na tabela abaixo:

Tabela 13: Bens móveis (equipamentos e material permanente) adquiridos pela Secretaria em 2018.

Categoria	Bens adquiridos (Qtde)	Valor total dos bens (R\$)	Tombados (Qtde)	Em fase de tombamento (Qtde)
CORTADOR DE GRAMA 2500W	1	2.500,00	1	0
ROÇADEIRA LATERAL A GASOLINA 40 CILINDRADAS	1	4.350,00	1	0

ABDOMINAIS DE ACADEMIA	10	24.780,00	10	0
BALANÇA TUBO DE SUCÇÃO PARA ACADEMIA	10	33.000,00	10	0
CAVALO TUBO DE SUCÇÃO PARA ACADEMIA	10	39.580,00	10	0
ELEVADOR DE ACADEMIA	10	44.780,00	10	0
ESQUI SIMPLES PARA ACADEMIA	10	46.900,00	10	0
EXTENSÃO DE PERNAS PARA ACADEMIA	20	45.320,00	20	0
PATINS DE ACADEMIA	10	31.810,00	10	0
REMO PARA ACADEMIA	10	45.590,00	10	0
SURF DE ACADEMIA	10	31.030,00	10	0
VOLANTE DE ACADEMIA	10	26.660,00	10	0
TELEVISOR SMART LG LED 43"	60	132.000,00	60	0
NOBREAK INTERATIVO COM SAVER	30	22.474,50	30	0
VIDEO GAME PLAYSTATION 4 500GB	60	137.040,00	30	30
Total Geral	260	667.814,50	230	30

7. CONSIDERAÇÕES DA SECJEL.

A Secretaria de Cultura, Juventude, Esporte e Lazer vem buscando implantar uma gestão integrada das políticas públicas de juventude, cultura, esporte e lazer, tendo como diretrizes a inclusão, a descentralização, a universalização do acesso, e a valorização do cidadão no centro das políticas públicas nas áreas de responsabilidade desta pasta.

Ocupar a cidade, as praças, os bairros, o centro histórico, as margens do Rio Acaraú, os distritos, as comunidades foi uma realidade constante durante o ano de 2018. Estivemos nas ruas e nos equipamentos públicos realizando inúmeros programas, projetos, atividades, ações especiais, eventos, que fazem parte do escopo de ações realizadas por esta Secretaria.

Muitas obras também vem sendo realizadas para a requalificação e ampliação dos equipamentos de Cultura, Juventude, Esporte e Lazer. De forma que os braços da SECJEL alcançam quase todo o território sobralense, incluindo distritos.

Desta forma, podemos considerar muito satisfatório o resultado apresentado através deste relatório anual, o qual demonstra um enorme volume de gestão e realização de ações propositivas para o município.